No. 6148, Shanghai, Friday, AUGUST 19, 1921. THE EASTERN TIMES Published every morning, including Sundays

時報

中華民國十年 八月十九日 星期五
舊歷辛酉年七月十六日
今天四張售大洋三分
第六千一百四十八號
中華郵政局特准掛號認爲新聞紙之郵件

麥加利銀行告白

本行新發行上海通用銀圓十元鈔券其顏色紙張格式與老者一律通用特此聲明
麥加利銀行謹白 乙6509

惠中中學招考

程度 高小 中學　報名 隨帶試金五元　考期 陽歷八月念八日上午　開學 九月四號　校址 上海西門斜橋　校章 函索即寄
校長 克羅福 啟 甲7900

市北公學男女兩校高小科餘額招生

本公學男女兩校高小科各年級略有餘額有志者即來校報名應考可也惟膳宿生早已額滿不再收錄索章附郵一分即寄校址在滬寗車站[illegible]里
校長唐伯耆啓 甲7902

中華法郵工藝技師職工養成所招生廣告

世界工業愈進步社會需用人才愈見缺乏之源海一隅法郵事業日見發達工廠設立亦風發雲踴此項人才需用孔亟本主任受各工廠之委託亟亟造就是項專門人才預備各工廠之聘用爲特創辦技師職工養成所延請東西各國專門技師分科教授分設正科速成兩班正科年半畢業速成科半年畢業造就完全技師資格畢業後均由本所發給文憑[illegible]除自設工廠錄用外再推薦各法郵工廠任用相當職務本校章程可於報名時索取外埠函索請附郵票三分（科目）（正科）建設 法郵計學 機械學 見習 實習（速成科）商法 球郵塗附 工場建設 簿計學 機械學 工場實習（資格）（一）高等小學校畢業或與高小程度相等者（二）腦力敏捷身體強壯無嗜好者（學額）正科一百名速成科二百名（報名費）正科三元速成科二元於學費內扣除不取者發還取而不到者不發還（報名時間）每日上午九時至十二時至九月十號截止（報名處）閘北共和路華康里震華捕磁工廠 甲7901

梓仁拉淚敬啓

舍姪瀚力於本月初七在廠渉發病立延名醫診治當以症因時遷延醫治無效於十一日午刻回[illegible]身故天不假年夫復何言茲由子錦家兄命舍姪孫怡孫定於十七日（即陽歷八月廿日）上午在上海錫金公所家祭即日移柩旋里擇期告窆凡舍姪前在津中各校諸師長學友無從一一函告用特登報奉聞倘承錫以誄輓謹拜領鼎惠[illegible]

大豐鹽墾公司分發股息通告

本公司庚申年股息定於夏歷八月初一日起按股分發（發息處）一在南通大生滬帳房一在上海九江路二十二號大生滬帳房[illegible]股東持[illegible]股票息摺至南通或上海帳房接洽[illegible]以免[illegible]此通告
大豐公司謹啓 乙8488

震巽木商公所鑒

啓者頃聞有人組織本埠板木交易所敝行等並不與聞查入公所同業共計三十七家今敝行等以二十六家公意對於是舉概不贊成合亟備函奉達一面已錄稿宣布報端以免各界誤會卸責查照爲荷此頌
公綏
鴻昌 張泉水 順泰 曹蘭彬 久記 朱吟江 震升 恒田 時霖 源順 福沈 錦鴻 復記 許榮祖 協興 徐怡銘 瑞大 吳彬珊 協生 倪志濤 新順泰 曹顯和 陳萬茂 陳鳳岐 萬泰 趙福生 祥泰 葉橐元 大昌 王再鶴 信昌 泰王烈 嵩源 茂盛 咸金 蟾 同順 李榮欽 王崔 協泰 餘王壽松 協慶 史亮言 森大 錩胡子皐 梓大 黃釗奎同 裕大 蕭文華 祥泰 楊晉勳 德泰 成趙奎耀 同啓
乙8499

中易信託公司開始營業廣告

本公司信託部銀行部均定於九月一日（舊歷七月二十九日）開始營業特此廣告
▲營業時間 午前九時起十二時止午後一時起四時三十分止

主要業務

▲信託部▼
（一）保息 特約 信託存款
（二）代客買賣公債公司債股票
（三）公債等貸借之介紹
（四）代募公債公司債及公司股份
（五）證券之保管及代收利息
（六）代客買賣房地產
（七）代收房地租
（八）代造房屋及打樣
（九）代理過戶註冊
（十）代管遺產並代理執行遺囑
（十一）代管或代任營業公司商店及個人之財產
（十二）企業之援助及投資紹介
（十三）代辦物品
（十四）代理轉運
（十五）代理保險
（十六）代收帳欠或代[illegible]
（十七）關于會計之組織審核整理證明鑑定及和解各項事務
（十八）各項調查事務
（十九）各項保證事務
（二十）公司創立改組及清算事務

▲銀行部▼
（一）各種存款
（二）各種放款
（三）各種貼現
（四）各種匯兌
（五）代理收解

董事長朱葆三 經理洪承祁 副理盛同孫 俞佐庭
地址 上海法租界外灘十二號 電話 經理室中二五二八 銀行部中五八九〇 信託部中一〇八六 庶務室中二九二一 電報掛號 二五六二

華威銀行通告

本銀行資本總額中國國幣一千萬元由中國及丹麥商人集資辦理呈奉中國財政部幣制局批准立案並經丹麥國駐京公使館備案享有發行紙幣特權茲定於陽歷九月十六日即舊歷八月十五日爲截收股款之期諸公尚有未交股銀如欲在上海方面交付速照本行認股章程依期向後開代收股款各銀行錢莊繳納至深盼荷特此通告

上海代收股款各銀行錢莊 中孚銀行 嘯蘭安達銀行 巽康錢莊 隆泰錢莊

上海華威銀行 分事務處 主任
北京華威銀行 總事務處 主任
香港華威銀行 分事務處 主任
戚維新 江天鐸 周廷勱 陳禜邁
謹啟

商務印書館十年七月分出版新書

▲國民學校 新法國語教科書 第五冊 折實五分
▲國民學校 新法國語教授案 第六七冊 折實各角半
▲國民學校 新法算術教授案 第五冊 折實角半
▲國民學校 新法故事讀本 乙編 第十六至二十冊 折實各三分
▲高小學校 新法國文教科書 第一冊 折實五分
▲高小學校 新法歷史參考書 第五冊 折實一角二分
本館新法書最爲新穎適用已經教育部審定各小學校亦多已採用均許爲適用之本本館續出上列各種
▲師範學校 新教科書 地理 第四冊 六角
本冊專述非美二洲及海洋洲凡各地區畫均據歐戰後最近調查編入一以切要爲主其於世界情勢民族盛衰足爲我國借鏡之資者記載特詳對於華僑居留地之工商業尤爲注意
▲英語實用讀本 第一年用 一冊六角半
Learning to Speak (First Year) Brownell Gage 著
此書專供高等小學第一年級學生之用書中教材皆取諸教室中所常有之事物所有語句由淺入深皆清晰明暸極易領受全書共六十課生字共三百計每課平均有五生字易於精熟本書前四十課已印出發售供各校秋季之需用者便之今全書六十課已經出齊較前更有精彩
▲迭更司文學故事述略 一冊四角
Stories from Dickens
書中所述故事皆取諸英國小說名家迭更司之各小說中此書對於讀者蓋有三助（一）文筆簡明極能[illegible]迭更司所著小說對於英國[illegible]此書於我國現時社會亦可借鏡[illegible]
▲訂正 小本 戰後新編 英文世界地理 一冊二元半
Geography of the World
[illegible]
▲國音字母教案 一冊七角
本書爲江蘇教育廳所辦國語講習所講師[illegible]全書分四大單元計五十課[illegible]
▲國語遊戲 手語法 一冊一角二分
[illegible]
▲實用銀行簿記 二冊三元
本書共分三卷上卷「理解」（內分八十四幅）論簿記之分類簿記原理上之研究中卷「傳票」（內各種傳票式一百四十四幅）下卷「帳表」（內各種帳式二百六十八幅）示複雜之組織爲簿記實驗上之模範凡執業銀行者必宜人手一編
▲中華新武術 劍術科 上下課 各一冊各七角
劍術爲吾國固有之國粹著者特就平日研究所得編爲教科書先出上編作教授初級之用綜歷代各門劍術分別選擇定爲十八式每式各有用法繪圖具說淺顯易明
▲學生小叢書 遺咏及遺稿 一冊一角
[illegible]
▲兒童教育畫 九十九十一期 各一冊七分
▲東方雜誌 第一至十三卷彙編 二十五冊 四十元
本雜誌發行至今已十八年承各界歡迎時有人以購齊以前各卷相商茲特先將第一至十三卷補印齊全訂成彙編廉價發售
▲英文雜誌 第四第五卷彙編 二冊各二元
英文雜誌彙編第一二三卷前已出版茲續出第四第五二卷印訂成編廉價發售
▲何子貞書廖夫人墓志 一冊一角半
廖夫人即何子貞太史之母太史此書爲平生傑作本館覓得最初拓本加工精印[illegible]
▲北戴河指南 一冊二角半
北戴河有名勝二十餘處書內均一一說明並附風景圖二十二幅所敍歷史古今皆備又詳載旅館酒館浴室車轎挑理髮洗衣等價目並附秦皇島指南北戴河相距甚近並將秦皇島附於後
▲中國名勝 第十六種 大房山 第二集 一冊一元
第一集前已出版茲續出第二集計上方山風景十六幅石經山風景九幅足補第一集之未備

上海華商證券棉花交易所通告

本所布置開幕事務日繁原租寗波路房屋不敷應用九江路新屋將次落成而裝置未宜造次茲爲進行上謀安速起見另租定香港路六號門牌洋房二層樓爲本所事務所暨設練習市場招集經紀人代理人及全體辦事員准於陰歷八月初五日開始特此通告
理事部啟 乙8508

華商中外貨幣交易所啓事及開幕預告

本所擇定法界外灘六號洋房二層樓及七號八號洋房樓下爲營業地點現經從事改築市場及辦公處並蒙法總領事核准註冊頒給執照定於陽歷九月十八即夏歷八月十七日正式開始營業特此預爲通告
乙8507

上海砂石泥灰交易所股份有限公司籌備處通告

本交易所茲定陽歷八月念二日（即陰歷七月十九日）起至八月三十一日（即陰歷七月念八日）止爲徵收股款之期每股國幣十元凡認定股份諸君請於期限內持繳股証向指定銀行錢莊繳股爲盼
代收股款處 四明銀行 中國通商銀行虹口分行 上寶銀行 恒隆錢莊 泰康錢莊 五豐錢莊
發起人 周肇甫 郭鳴秋 劉瑞棠 楊志雲 徐曉霞 林孟垂 陳韶泉 陳伯剛 張棣棠 王泉蓀 洪雁賓 童亢聆 徐經紳 曹予鈺 陳錦川 李仁夫 包善卿 石萬昌 朱之椿 韓通伯 朱鑅鄉
籌備主任 劉瑞棠 副主任 周肇甫 楊志雲 朱之椿 會計主任 徐曉霞 檢查顧問 陳伯剛
籌備處百老滙路百祿坊八號 電話北三〇九〇 甲7905

中美證券物產交易所通告 第六號

本所招考練習生報名者業已截止茲定期陽歷八月廿三號（即陰歷七月二十日）爲考試日期其時間在上午八時至十二時下午二時至五時凡已報名者務於是日隨帶投考證並中西一切文具及算盤等至四川路青年會投考幸勿自誤特此佈告
本所電話中央四一六三

麵粉麩皮行號客幫公鑒

本所公募股於陽歷八月十三日截止統計來所掛號共有四百五十九戶合認額八萬三千二百四十股實收掛號銀八十三萬二千四百元按照原定公股額一萬股計超過七萬三千二百四十股現由本所籌備處平均支配每戶應派確定股數開列於下即希各戶於八月十九日起至二十三日每日[illegible]持掛號收據來本所籌備處換取[illegible]每股先收銀十元即於掛號銀內扣算所有餘銀照數發還[illegible]此通告
每戶應派確定股數如左
（一）掛號二百股者計三百八十四戶 每戶派確定股二十四股
（二）掛號一百六十股者計一戶 每戶派確定股十九股
（三）掛號一百五十股者計一戶 每戶派確定股十八股
（四）掛號一百股者計四十九戶 每戶派確定股十二股
（五）掛號七十股者計一戶 每戶派確定股八股
（六）掛號六十股者計一戶 每戶派確定股七股
（七）掛號五十股者計二十二戶 每戶派確定股六股
上海中國粉麩交易所籌備處啓 乙4548

上海電報局啟事

啓者揚子線到已收通所有揚子各口岸往來電報業已照常轉報仍由烟滬水線轉遞官軍商報擁擠異常較之平日不免遲延特此通告諸維公鑒

東方物券交易所股份有限公司籌備處啟事 第一號

本公司籌備處在新世界內電話中央五八四六特此通告

新世界新業有限公司各股東公鑒

本公司董事部議決將本公司一部分房屋出租與東方物券交易所股分有限公司與該公司議定除照出房屋租金外凡執有新業有限公司股分一股者可認東方物券交易所公司股分一股以為優待一俟收集股款日期由該公司籌備處確定後再行登報特此通告

新世界新業有限公司董事部謹啟

中外信託股份有限公司第八號廣告

本公司額定股銀四百萬元收足四分之一遵照公司條例第一百一條之規定於本月十日開選舉會選舉董事監察人並互選董事長常務董事所有被選名單露布於左

董事長　林嵩壽
常務董事　易次乾　王才運
董事　汪幼安
監察人　吳亮生
常務　劉孝純　李劍雄　張敬參　周桐莊
主任　周志成　周文煥　鄔志豪　丁宰州
董事　宋誠彰　姚謂廷　戚兆煥　黃霎餘
陳惠農　俞國珍　馮志卿

法律顧問　巴和大律師

本公司地址法租界天主堂街四十八號　電話中央六二一三九　六一七〇號

我要請教沈聯芳先生呀

記得四月裏。有上海當地好幾家同業到江浙皖絲綢總公所。見了沈聯芳先生。說起交易所是目今潮流之所趨。我們絲綢業困苦到極點。買賣一些不活動。何不辦一個交易所呢。沈先生說交易所沒有益處的。不能辦的。後來同業大衆再三討論。認為絲綢一業。必須要辦交易所。否則貧本呆滯。發業難望進步。所以又屢次寫正式的信向公所請求。沈先生一概糊起。我們同業日初的意思。原是要想請沈先生主持這創辦交易所的。無奈沈先生像煞斷乎不肯辦信件事。沒有法子。幾自已組織了一個上海絲綢交易所。我還記得四月十六日公所開會。沈先生表明他的高見。「宣布閉會宗冒。首先聲明絲綢公所與絲綢交易所裁然兩事。又說公所是同業綢證。專辦同業義務。交易所是收集股本。有發業性質。斷不能混在一起。決無在公所之內產生交易所之理。鄙人先表明個人意見。願與交易所股離罰係。昨見報栽已經有人組織交易所。們無再設之必要。免致駢指云云。」我們在各報上。看見被謠沈先生的論調。何等光明磊落。與正叫人佩服到十二分。不料這毀天。又見報上栽有沈先生是是商部的冬電說「五月十七日電部立案。無論何人請立絲綢交易所。萬勿推與成立。須有公所鈴記呈文。方為正當同業云云。」沈先生不是說過的麼。已經有人辦交易所。沒有再設之必要。何以一面這樣宜言。一面暗中放一枝冷箭。「然以三省總公所總理的威殿。下一命令與農商部。說無論何人請立絲綢交易所。萬勿准他。但不曉得農商部能否拋去了交易所的條例。服從沈先生的命令。況且沈先生不是又設過的歷。「萬不能在公所產生交易所。」何以這個電報。又說非公所不能請辦交易所。是文必定要沈先生許用了公所的鈴記。方為正當同業。如此說來。現在我們，上海絲綢交易所認股許多的同業。一個一個。經沈先生經輕一句話。變為非正當的同業了。我要問問我們的同業。甘心不甘心。我要請教沈先生沈總理。一張嘴為何要說兩樣話。我還要請教沈先生沈總理。你是說須與交易所脫離關係的。現在究竟是脫離了沒有。我實在不大明白。還請沈先生有以語我來。

認股上海絲綢交易所一份子陳杀鈞啟　(7901)

煤炭公所 煤業公會 緊要啟事

本埠南北市同業發起上海煤業交易所發起籌備事務所在上海福佑路本公所內所有報載華商煤業交易所本公所公會並未預聞恐有誤會特此聲明　Z7248

惠工銀行股份有限公司成立通告

本行股份額定二萬股資本總數一百萬元已照章收足業於陰歷七月初四日召集創立會時由到會股東一萬七千三百九十權公推吳蘊齋諸青來席德輝三君當衆驗明資本無訛並即選舉董事監察並互選董事長常駐董事監察等茲特登報通告

董事長　李瑞九
常駐董事　諸文綺　蔡漢卿
董事　姬覺彌　陳公哲　王搏九　吳蘊齋　季銘又　李國裕　劉子鶴　陳仲强
常駐監察　諸青來
監察　沈樹蕃　席德輝

精製食鹽

久大公司創辦八年完足國稅製出精鹽泥滷提盡色白味鹹特別乾燥不怕霧天有瓶有袋貨色齊全還有副產其妙難言牙粉潄水潔齒能堅重定價格批發從廉◎總公司天津法界工廠直隸塘沽發行所上海老垃圾橋延吉里分銷處各通商口岸

久大精鹽公司上海支店啓　電話北一五六五　甲6342

東方物券交易所專門學校 函授學校

陽歷八月十八日開學

欲得三百元薪水者盍此機會

不取學費　六禮拜畢業

本校係就現在交易所[illegible]茲將本校科目列下

各國交易所法　投機交易之指導法　保險交易者不虞損失法　交易之利弊法　經紀人之趨利避害法　經紀人之臨機應變　市價大變動之補救法　揭破收買新開宏傳慮報法　出入速寫法　測度將來市面之漲落法　會計帳法　計算帳法　交易所佈置法　交易所職員使用法

(其他細目不及備載)校所在上海英租界江西路三十九號洋房索閱詳章請寄郵票三分

本校啓

全國學校應用 最後出版的教科書

中華書局出版的教科書，教育界早有定評，愈後出版的教科書，愈有進步，教育界也早有定論。諸君采用教科書，要新的呢？還是要舊的呢？

現行教科書最後出版的

新教育教科書 國民學校用 高等小學用

國民學校全用語體，高小言文互用。語體文都是純粹的國語，不夾方言。注重新教材，有平民的生活的進步的精神。教案詳略得宜，多采新的方法。

新式教科書 國民學校用 高等小學用

各科都用淺顯的文言，是文體教科全國最後出版的。國文教科書附有白話，教育部批有「他日改用國語可為先導」，實在是過渡時代最好的教科書。教授書用教案體，詳細明白。

新制教本 中學校 師範學校 實業學校均適用

各科完全全國用的中等教科書，這一套是最後出版的。教材新，說理明白，程度適宜。修身國文英文算學歷史地理博物理化教育農商業等科目，無不完備。

(仿36)

中華書局發行

上海中法實業銀行通告

本行經理核到巴黎總行來電前於本年七月念六日由法國商務公堂諭令中法實業銀行各分行將一應賬目結算至給諭日為止並照一九一九年六月二日制定法律辦理另派管理員管理不日本分行寄與各債權人之賬目清單務請蓋章送還本行以便彙寄巴黎總行查照並將各債權人即將住址寄示本行為盼恐未周知特此通告　丙8245

上海內地商業銀行通告

本銀行股本總額定為洋幣一百萬元收足四分之一先行開辦現已由發起人分認股份銀二十五萬元並租定民國路沿馬路一百六十六至六十七號洋房為本行行址不日籌備就緒即按照部章履行法定手續開始營業特此通告

發起人　榮實卿　陶星如　李平書　王芷馥　徐輔洲　楊琪山　林守堅　劉梅坨　Z8483

京綏鐵路管理局廣告

啟者本路現奉　交通部頒發修訂國有鐵路運送振濟物品平羅糧食減價條例定於本年八月二日管行除通飭各站遵照辦理外發將前項條例登報廣告陳衆周知此佈

國有鐵路運送振賽物品平羅糧食減價條例

第一條　凡國有各鐵路運送振濟物品及平羅糧食其減價辦法依本條例之規定行之　第二條　凡國有各鐵路運送振濟物品或平羅糧食非有地方最高行政長官或專辦振務正式機覈之公函將擬運物品名目暨數及上下車站名逐項列明經交通部核准者不得照本條例之減價辦理　前項專辦振務正式機關以政府特准或地方行政長官批准呈報主替部立案者為限　第三條　凡運送振濟物品經行國有各鐵路收照該路普通運價五折核收現狀　前項振濟物品以左列各款為限其他物品仍照當通運費核收　一糧食　二振濟衣服、三銀鏡　四捆帳及振濟粢品　第四條　凡運送平羅糧食經行國有各鐵路依照各該路普通運價七五折核收現款　第五條　如過重大各振其辦振人員經地方行政長官或郵辦振務正式機關將乘事人數等級上下車站及日期詳細開送交通部或鐵路局察看情形酌給免費乘車證　但前項免費乘車證均發二等其隨從發給三等不得要求塡發頭等　第六條　凡運送振濟物品及平羅糧食應由第二條規定之地方最高行政長官等先期詳開函逵交通部便以便酌核辦理如裝運時有發現稱類不符或超過所栽數目及不按下車站點或半途私卸者仍照各路定章處罰　第七條　凡運送振濟物品或平羅糧食應由第二條規定之地方最高行政長官等請交通部核准後由交通部塡發減價憑單赴站交價換票裝事　此自減價憑單經部核准即行塡發不收照費　第八條　運送振濟物品及平羅糧食除運費照第三條第四條減收外凡裝卸費及一切雜費仍照各路定章徵收　第九條　凡運送振濟物品及平羅糧食不得夾帶商品及違禁物危險物如有犯者一經查出即照路章究辦　第十條　振濟物品及平羅糧食之運送時途中照料一切由訂運ネ派人押運自行保管　第十一條　凡運送振濟物品及平羅糧食除本條例規定者外關於經行各路運費及一切章程均應運守　第十二條　凡非本條例所規定之機關無論何種物件均不得照減價辦理　第十三條　本條例定於民國十年八月二日施行其九年十一月四日公布之減免車價條例即行廢止

甲7883

滬閔南柘長途汽車股份有限公司籌備處公告 第一號

本公司股份總額為銀洋五十萬元每整股五十元每零股五元分三期繳納除發起人認定四十萬元外特留股額十萬元以便本國旅人附股如欲認股者可於陽歷八月二十日以前向本籌備處先行掛號隨取認股書二十一日起至三十一日截止收取定銀每整股二元每零股二角凡持有認股書者希向後列各銀行或本籌備處繳付定銀掉換定銀收據定銀收齊後再定期登報開收第一期股本逾期不繳定銀認股書作為無效

代收股款處　上海交通銀行(英租界三馬路口黃浦灘)　華大銀行(民國路新開河口)　大豐銀行(民國路丹鳳街口)　蘇州銀行(南市董家渡外灘)　松江銀行(松江西門外)　松江典業銀行(松江西門外)　本公司籌備處

發起人

顧馨一　陸崧侯　姚子讓　李平書　張逸槎　莫子經　錢新之　姚紫若
劉子瑜　沈夢蓮　謝子平　狄楚青　朱福田　閔瑞芝　顧吟香　張景福
徐頌眉　顧岫雲　施安生　陸仲誠　錢蔭庭　戴梅峯　葉也恩　葉詠梅
沈立犖　陳敦齋　范耀庭　徐伯塤　陸訪蟾　顧欽叔　陳梅心　徐敏叔
許秋春　祝伊才　莊印若　顧忍之　倪天梅　夏儀堂　葉鴻英　趙芹波
周鐵生　曹雲孫　周蓮江　殷受田　臧康遜　毛子堅　吳對庭　張敬垣
梅玉書　高硯耘　周仲卿　王叔炎　黃星階　王嘉詰　沈步瀛　梅迪卿
喬嶺梅　丁乾成　楊福元　唐步洲　唐詠莒　蔡子君　楊甸臣　李蒸軒
李右之　盛馥亭　張伯良　范友齋　喬念椿　周枚蓀　金梓能　李頌唐
李英石　馬柳江　陳子謙　吳鐵卿　彭蓀安　朱季喬　周雄萬　黃譜衡

籌備處正主任　李英石
副主任　黃譜衡

籌備處上海南市車站路普益習藝所　電話南市第九十五號　Z8422

中央信託股份有限公司廣告第一號

本公司額定資本國幣一千二百萬元已收足三百萬元經董事會決議先設信託部銀行部保險部已於第一開業今擇定上海四川路五十三號即滙豐銀行對門為營業地址一俟佈置齊備即行遷入擇日開幕此佈

董事長田時霖　董事 田祈原 王曉籟 孫鐵卿 魏清濤 胡熙生 陳茂恒 王允中 陳靑峯 謝伯殳 杜家坤 李濟生 李菊亭 范高平 戚少齋　監察人 何鶴鳴 田子馨 魏鴻文 張世楨 裘雲卿

總經理兼銀行部主任嚴成德　協理袁近初　信託部主任田我醒　保險部主任嚴馥塘同啟

檢查顧問朱漢章　法律顧問哈華托 謝永森　本公司英文名稱 CENTRAL TRUST COMPANY LIMITED

事務所上海漢口路一號　電話中央五四二一　電報掛號中文五四二一 西文 CENTRUSTCO　Z8849

滬商棉紗交易所籌備處公告

本所召集創立會日期業經登報公告在前茲將開會地點時間暨順序登錄如後 (1)地點 總商會 (2)時間 陰歷七月十八日午後一時起 (3)開會順序 甲議決章程 乙選舉理事監察人

會計主任李瑞九　籌備主任諸文綺謹啟

法律顧問穆安素大律師籌備處設南京路日新里電話二一四三　Z8501

上海板木業股票證券交易所股份有限公司籌備處公告第一號

籌備處英大馬路民康里三百三十六號　電話中央五百五十八號　Z8496

中華內國公債交換所股份有限公司籌備處通告

（辛第一號）

(一)本交換所經國務會議通過財政部特派委員在滬招商承辦業經招集承辦商人二十四人為發起人共同設立

(二)股本總額上海通用銀圓一千萬元先收五百萬元已由發起人分認足額

(三)股份總額二十萬股每股上海通用銀圓五十元先收二十五元

(四)由發起人公推嚴漁三為籌備正主任孫衡甫張申之為籌備副主任

(五)籌備處暫設黃浦灘六號

Z8808

滬海證券交易所股份有限公司通告第一號

本所營業所設備已竣定於本月二十二日（即陰歷七月十九日）開始營業　特此通告　營業所在法界公館馬路四十四至四十八號　Z8460

上海夜市物券交易所掉換股票通告

本所股份銀圓前由各銀行錢莊並本籌備處代收當經發給收據執憑現在正式股票業已印就定於陽歷本月十六日起至二十日止掉換股票為此登報通告敬希股東諸君於上定掉換期內携帶收據並圖章（備印印鑑之用）惠臨本所股務處先行填寫申請書（[illegible]戶名及分派股數須於申請書內註明）三日後再行來所掉換股票至為企盼（辰十二）

上海夜市物券交易所改定陽曆八月廿二日陰曆七月十九日開幕

本所原定於陽歷八月十五日（即陰歷七月十二日）開幕茲因手續尚未完備改定陽歷八月二十二日即陰歷七月十九日開幕特此通告（辰十二）　甲7786

上海五金交易所股份有限公司籌備處公告第五號

本公司第一期股款業已收齊分存銀行錢莊並經公舉檢查員查核在案經八月六日第二次發起人會公決陽歷八月十五日至二十日為開收第二期股款之期每股續繳五元正屆時務請各股東持第一期繳款收據向原繳之銀行錢莊繳納為荷　Z8464

上海絲繭交易所股份有限公司召集創立會預告

啟者本公司第一期股款業已收齊茲定陽歷九月二號（即陰歷八月初一日）下午一時假上海總商會開創立會議決章程選舉理事監察人務望各股東於開會前十日內赴山西路絲業會館內本籌備處憑第一期股款收據領取入場證選舉票議決票委託書等件並希屆時携帶各件蒞會如有因事不克親到者請填具委託書委託他股東代理特此預告　甲7690

上海中國絲繭業交易所股份有限公司籌備處通告第七號

本所房屋與工建築尚需時期現在暫租愛多亞路南首八公館馬路轉角處（即縉采里原址）為市場以期地點適中與各交易所毗鄰而居消息靈通一俟改築工竣即可開始營業現已敦請前司法部次長張雲搏先生一鵬暨汪棣卿先生郁年為法律顧問並延聘遂百克律師為外界法律顧問將來營業分絲部繭部及絲廠脚貨部三種以期名義相符務為經紀人必殷實可靠市面靈通對於絲繭脚貨俱有經驗無論買賣竭誠相待尚有銀行倉庫等事業容隨時計議相輔進行以期交易之便利特此預聞

上海中國絲繭業交易所股份有限公司籌備處通告第六號

養成所招考

所員資格 凡品行端正身體健全具有中學畢業或有中學相當程度者並須具普通商業知識為合格　年齡 二十歲以上三十歲以下　試驗科目 國文 珠算 筆算 英文 英文簿記

練習生資格 以高小畢業或有高小相當程度者　年齡 十六歲以上二十歲以下　試驗科目 國文 算術 英文

報名期 自八月十五號至八月十九號止報名時須先繳四寸半身照片本所當即給予投考證

報名處 江西路六十二號洋房三層樓本所籌備處

考期 八月二十二三號上午九時至下午五時

所址 北山西路海寧路口江浙皖絲廠繭業總公所

附注 其已報名繳照者請即來所領取投考証其未繳照片者並須補繳照片　Z8474

大中華信託股份有限公司創立會展期通告

本公司原定八月十五日開創立會茲因京津漢方面股東未能剋期蒞會商請展緩一俟訂定確期再行通告　Z8471

上海信託股份有限公司發換股票公告

逕啓者本公司定八月廿五日（即夏曆七月念二日）起發換股票敬請與股諸君攜帶第一次股銀收據至本公司事務所換取臨時收據及股東印鑑如欲更換股份戶名或分拆股份者均請於換取臨時收據時預先聲明以便換給正式股票特此公告　乙[illegible]

上海女子中學校招生

本校定於八月二十六日即陰歷七月二十三日開學先於八月二十一日即陰歷七月十八日招考有志來學者逕至西門南首文廟路口本校報名及取閱章程可也

校長王蘇本岳白　甲8502

上海中國女子體操學校招生

本校定于新歷九月五日開學先於一日起招考新生有志來學者速即報名取閱投考簡則及章程可也　校址西門林蔭路

校長華豪五白

坤範女子師範　女子英文專修科招生

女子解放提倡已久實行各洋行機關亦已多聘用女子充當職員本校有鑒於此特設英文打字等科每年收學費八元有志者不拘程度到北四川路橫浜橋里本校索閱章程可也

校長周權啟　甲7785

江蘇私立女子職業中學校招生廣告

本校所設科目專門科中分商業系美術系家政系各生可就個性所近於普通選科認定一科目或二科目於專門科中任擇一系（乙）補習科（丙）刺繡專修科

招考插班新生五十名程度須有國民學校畢業相當程度於刺繡略有門徑者

學費　中學全年二十四元　補習科四元　專修科八元

膳宿費　全年四十元

考試地點　蘇州宮巷內本校

招考期　八月二十八日上午　報名期八月一日起至二十五止隨繳保證金兩元四寸照片一張不取發還

校長朱啟

中華女子體育師範學校招生

一年級生額取二十名　開學日隨繳費五元

程度　中學畢業身體健全者

年齡　十八歲以上二十五歲以下

考期　陽歷九月一號　開學九月十號

校址　上海塘山路底荆州路廿七號

報名　函索即寄　甲7860

陸軍軍醫學校招生廣告

本校醫科第十三期暨藥科第九期學生現已畢業茲經呈奉陸軍部批准招考新生醫科四十五名藥科十五名

資格　體格強健年齡十八歲以上二十五歲以下曾在中學校畢業及有相當之程度者

報名　自八月二十七日起

試期　自八月二十七日起分場考試

試驗科目　國文　外國文（英日德）　數學（代數幾何）　物理　化學

保證　錄取後須具保證書

待遇　入校後所有書籍紙張被服膳宿及實習消耗品等均由本校發給並每月給予津貼二元　甲7872

南洋路礦學校招生

定於八月廿五日起至三十一日止招考專科一二年級中學一二三四年級插班生索校章及投考章程須附郵票三分校址上海英租界康腦脫路小沙渡路口十八號

校長朱文鑫啟　甲7819

上海徐家匯徐匯公學招考新生

考期陽歷八月二十一　二十二　二十三　二十四日　開學九月七日

本校啟　丙8224

上海美術專門學校招生

本校現招高等師範科男子部五十人女子部三十人西洋畫本科學生三十人選科二十人甲級插班生十五人（此科不收女生）普通師範科學生四十人志願入學者自七月一日起至八月二十四日止向上海西門白雲觀左近本校報名詳章函索附郵票一分即寄（附設函授部常年招收新生）

校長劉海粟白

上海東吳大學法律科招生

本科課程專授世界最新應用法律概以英文教授三年畢業得給以法學士學位並由美國各大學院認定秋季學年陽歷九月八日始在陽歷九月八日先期二日招考新生其入學資格須在大學二年以上各科課目均載明章程函索即寄有志就學者可向崑山路念號本校接洽或函詢此布

教務長劉伯穆敬白　甲4303

江蘇省立第二工業學校招生

專門班　招考預科一年級一百名暫不分科

職業班　招考染織科機織科油皂科製革科各一班每班二十五名

資格　專門班預科中學修了一年以上者　職業班年在十六歲以上有高等小學畢業及有同等學力者

報名　自陽歷八月念五日起

考期　陽歷九月一二兩日考驗

簡章函索須附郵票一分

校址蘇州城內三元坊　甲8229

上海公學招生

中學一年級五十名二三年級插班四十名又預備留德文專科五十名

（程度）中學高小國民各級（學費）中學每半年二十五元高小國民每半年十五元（膳宿費）每半年三十六元半膳十四元（報名）元取在學費內扣除不取退還（考期）陽歷八月六日八月十六日念六

本校因商界之請求於下學期特設交易所簿記

詳章函索即寄　校長楊匡啟

南京正誼中學招生

中法國立通惠工商學校招考插班生

本校現因添造宿舍尚未竣工應招新生改於明年春季始業時招考茲先招工科預科一二三年級插班生約五十人辦法如下（資格）以有中學畢業程度及曾學法文一二年者為合格（報名）自登報日起至八月二十八日止每日上午十時至十二時午後三時至五時在本校總幹事處報名應繳報名費兩元及本人二寸或四寸相片兩張（校址）本埠法租界辣斐德路薛華立路西首德國同濟醫工學校舊址（考期）陽歷九月一日及二日在本校舉行再本校印有招考簡章函索即寄

校長張保熙　梅雲鵬同啟　甲4887

大同學院招考

設科（甲）中學大學預科（乙）英文專修科　數理專修科

考試　考期陽歷九月一日起每日上午九時考地上海滬杭車站北本院投考者繳金五元不取發還

特告　本院以研究學術為根本救國方法來學者自宜同此宗旨潛心學業其有自問不能屏絕學業外一切事務或習慣不良不能守規受教者幸勿濫竽

院長胡敦復啟　甲631

中國體操學校招第二十七期本特科新插班生

詳章函索即寄　開學八月廿五　校址浙江南潯

校長徐一冰啟　甲7858

中華工業專門學校招生

本校定於陽歷八月二十五日起至三十一日止每日上午招考專科及中學各級新生有志來學者可先期向本校報名隨繳報名費洋五元取作學費不取發還章程函索即寄開學陽歷九月四日（校址）上海新閘路辛家花園　甲6724

上海和安實業乙種商業學校特別啟事

本校因交易所籌備處借為所員養成所之用開學期特展至九月一號（即陰歷七月廿九日）再本學期收新生八十名報名者已有五十八人招生廣告不再另登有志來學者可於八月念八號（即陰歷七月念五日）以前來校報名過期不錄恐未週知特此佈告

校長朱鴻富啟

上海模範工藝廠招考練習生

本廠在江灣淞滬路火車站西首建築廠屋分設鐵工翻砂木工車鏡橡皮繩索地毯模型玩具等十廠製造各項器具物品業已次第開工先收練習生一百名分別授以工藝如有願入本廠練習者按照下列各條辦理攜帶近攝四寸照片一張至本廠事務所先行報名（一）資格　高等小學畢業或有相當工藝知識者為合格（二）年齡　十五歲以上廿五歲以下（三）保證　練習生須覓具切實妥保廣寫保證書及志願書（四）報名　上海英租界江西路天津路口永源里本廠事務所每日下午二時至五時本月念五號為止

國立北京農業學校學生注意

本校暑假學期定於九月一日開學務必先期到校幸勿遲誤　甲8484

國立北京工業專門學校招生廣告

資格　中學畢業或中學同等學校畢業

學科及修業年限　本科四年內分（機械）（應用化學）（電氣機械）（機織）四科

報名及試驗日期　北京自八月五日起在西四牌樓北祖家街本校　上海自八月十日起在西門內新蓬萊路

考者就四科中擇定二科註冊取後由學校指定其一科

試驗科目　國文　算術　代數　幾何　三角　物理　化學　英文　用器畫

報名時須繳最近四寸半身軟相片二紙試驗費二元繳後概不發還畢業證書同時呈驗

江蘇省教育會理科教授研究會大會通告

陽歷八月二十一日即星期日舉行大會一次自上午九時起報告會務演講討論選舉職員凡非會員而曾任暨現任理科教師者均得列席出席以會員為限簽名入場非會員須入場券會場在上海西門外本會之理科實驗室特此通告恕不另函　江蘇省教育會事務所

常州中學校友會緊要啟事

本會八月二日通常開會因到會人少所有重要事宜未能解決茲定於八月二十日召集全體會員開特別大會

江蘇省教育會第十七次大會廣告

本會定於八月二十四二十五日舉行第十七次常年大會先自十七日起分日討論各項教育問題務請各會員於會期前來會並先期函知外埠會員即請照此廣告為荷

天津華北新聞定期出版

本報定期八月二十日出版　內容組織大綱　先行露布如下

（一）宗旨　鼓吹地方自治　促成國家統一

（二）態度　取公開的態度　無論何欄　均可投稿

（三）組織　總編輯包天笑先生（前上海時報館總編輯）　總主撰孫東吳先生（前上海申報新申報總主筆）並約李涵秋葉小鳳馬二先生張繆子諸先生分任撰述　而於歐美日本暨國內重要各埠　均置特派員　電報通信　異常敏捷

（四）增刊　每日增刊徵明一張　隨報贈送　用白話體裁　提倡新文化　由張煊先生主任其事

（五）報費　全年九元　半年五元　三個月二元六角　一個月九角　零售每分銅元五枚　外埠直接定報費同上　國外日本同　歐美倍

（六）附送小日報　本報與小日報特約　每日隨報附送　不加分文　內載漱六山房主人原著九尾龜小說（自第十四集起）現坊間流行之九尾龜僅出至十二集　特留出第十三集　為直接定報之贈品　以表優待閱者之微意　李涵秋　新廣陵潮　暨馬二先生張繆子諸名家之劇評　以及各種優美有趣味之游戲文字　並歡迎海內文家投稿（選刊者優奉報酬　酬例載明小日報）

（七）創刊贈品　定半年者贈第十三集九尾龜李涵秋筆記各一部　定全年者除前兩種外俟第十四集九尾龜彙印成冊後加贈一部　定三個月者可於兩種中擇定一種照送

（八）添聘通信員　除北京奉天廣東廣西河南上海各埠已特派專員外　尚有川滇湘鄂晉魯陝西保定南京浙江等處　有熟悉政治社會情形者　分特別普通兩種　請先投稿三日　合即專函訂聘　不合恕不作復

（九）贈送日期　自出版日起　送閱本報三天　送登廣告十四天

（十）館址　天津東馬路三多街四號　電話三一四七　甲7801

有正書局

總發行所遷移廣告

本局現因營業擴張原屋不敷應用特遷至四馬路望平街口時報館間壁新屋內照常營業請　惠顧諸君移玉該處為荷

有正書局謹啟

値此酷暑蒸人多食生冷不潔之物以致上吐下瀉或發生痧氣諸症當服國貨人丹竟見奇效（地三五）

今日封面廣告擁擠尚有封面廣告接登第二張專電前　閱者注意

時論

◎裁兵計畫書　（景寒）

國務院為太平洋會議故函陸軍部速制定裁兵計畫書抑何臨渴掘井之甚耶今之政府固每言有裁兵之計劃何至於今日而始函陸軍部制定耶此可笑者一也

雖然既制定裁兵計畫書之後果能依此計畫而裁兵耶苟其能之則今日以前何以不裁苟其不能則此計畫書即制定之亦有何用豈提出之於太平洋會議而即能使人見信耶況乎太平洋會議之邀我預會或已知我之不能而[illegible]是故政府而能命令軍隊者及今即裁則雖無計畫書而人自相信且苟行此則太平洋會議中必易解決若干問題而於我亦有利苟不能裁徒取人笑耳

命令

八月十六日大總統令　全國烟酒事務署督辦張壽齡呈請將陝西烟酒事務局局長謝宗華免職另候任用謝宗華准免本職此令

又令　任命林實為陝西烟酒事務局局長此令

又令　夏兆麟郝國璽均晉給二等嘉禾章胡大猷施承志陳照春柴之霖均給予三等嘉禾章周錦成張國威均給予四等嘉禾章此令

八月十七日大總統令　內務總長齊耀珊呈准河南全省振務處張鳳臺等函稱沁縣境內連日大雨山洪暴發被災各村悉成澤國場倒房屋淹斃人畜請予撥款振卹等語該縣迭遭災患殊深惻側著財政部迅速撥銀一萬元交由該省長遴派妥員馳往核實散放以惠災黎此令

又令　據內務總長齊耀珊呈准安徽督軍張文生電稱皖省連日大雨山洪暴發含山縣等十餘縣盡成澤國淮堤[illegible]著財政部迅速撥銀一萬元交由該省長遴派妥員馳往災區核實散放無任失所此令

又令　陸軍總長蔡成勳呈陸軍第二十八師步兵第五十六旅旅長郭瀛洲另有差委請免本職郭瀛洲准免本職此令

又令　任命張作濤為陸軍第二十八師步兵第五十六旅旅長此令

又令　陸軍總長蔡成勳呈陸軍第四混成旅步兵第一團團附田象豐因病懇請辭職應照准此令

又令　陸軍總長蔡成勳呈請任命樓林楨為陸軍第四混成旅步兵第一團第二營營長應照准此令

又令　內務總長齊耀珊呈准兼署吉林省長孫烈臣咨請任命唐義勛試署省會警察廳警正應照准此令

又令　崔廷獻晉給二等寶光嘉禾章此令

又令　殷松年給予四等寶光嘉禾章鄭瑞岡晉給四等嘉禾章此令

又令　京兆尹孫振家呈考核縣知事敬輿循良卓著各員懇請命令獎勵等語大興縣知事崔麟台課釋矜平庶政修舉宛平縣知事湯銘鼎實心任事勞怨不辭武清縣知事唐署涿縣知事袁勵杰學識淹通才堪濟變均著傳令嘉獎交內務部查照此令

又令　茲修正陸軍刑事條例第七條公布之此令

有正書局

新出中國精紙印

大中堂

下列各種均用中國上等宣紙五彩精印與原樣絲毫無異最合廳堂陳設送禮尤爲相宜

五彩 費曉樓畫麻姑獻壽大中堂	長五尺三十六英寸 闊三尺二十一英寸	每幅定價二元
五彩 黃山壽畫天官大中堂	長五尺三十六英寸 闊三尺二十一英寸	每幅定價二元
五彩 任伯年畫壽星大中堂	長五尺三十六英寸 闊三尺二十一英寸	每幅定價二元
五彩 陸廉夫臨唐六如(南州借宿)大中堂	長五尺三十六英寸 闊三尺二十一英寸	每幅定價二元四角
五彩 何詩孫畫雪景大中堂	長五尺三十六英寸 闊三尺二十一英寸	每幅定價二元四角
五彩 鍾馗送子大中堂	長五尺三十六英寸 闊三尺二十一英寸	每幅定價一元六角

以上須裱好者另加裱工有大小中堂多種詳載目錄函索即寄

利濟第拾期副券伍大獎揭曉

頭獎 第一萬一千六百六十四號豐大銀行轉杭州大成公司承銷
二獎 第三萬三千五百五十七號本埠大發祥承銷
二獎 第三萬零六百三十七號蕪湖來得利承銷
四獎 第二萬三千四百四十八號漢口振華公司承銷
四獎 第二萬四千六百六十八號豐大銀行轉杭州大成公司承銷
五獎 第一萬三千五百三十三號杭州義記公司承銷
五獎 第一萬九千零二十三號杭州協記轉利源承銷
五獎 第二萬四千三百二十號本埠大發祥承銷
(上列號碼仍以本局對號單爲準)

綏遠工賑獎券第十一期副券 准夏曆七月十五日發行通告

本獎券奉內務部核准在滬發行。業奉松滬護軍使令行廳縣給示保護在案。茲第十一期副券准定夏曆八月十四日在滬當衆開獎。風雨不移。并請官商各界臨場監視。以昭大信。本券額設四萬張。每張售大洋兩元。每條售大洋二角。一切給獎章程比較前次定章特別加優。所有本外埠承銷各實號。如願定銷券額。請於十四日之前交付定洋。訂立定單。照章出券。特此通告。本局總發行所老北門季家弄西七號。電話南市二百九十五。中央一千五百九十二。電報掛號一七五二。

安徽義振會募捐啓

敬啓者。本年入夏以來。淮流盛漲。山洪暴發。鳳陽。鳳台。阜陽。潁上。渦陽。靈璧。蒙城。五河。壽宿。泗等十餘縣。冲潰圩堤。漂沒田廬。不可勝計。民無居舍。露宿堤頂。嗷嗷待哺。慘不忍言。同人等慨天災之未歇。憫民困之難蘇。而災重區廣。需欵甚鉅。明知呼籲爲難。祗以誼關桑梓。不忍漠視。爰聯合旅滬同鄉。設立安徽義振會。集欵派員。分別查放。務乞　中外仁人　慨解義囊。多多益善。施當其厄。功德無量。倘蒙　惠捐欵項。乞交上海雲南路仁濟善堂內敝會核收。當隨時掣給收據。並登報敬揚仁風。謹代災民九頓首以陳。統祈　善鑒　洛李經方秦道一汪嘉辰徐乃昌徐國安陳樹屏謝邦清劉寶乾劉體智洪鶯昌李國松孫元方汪龍標陳仁梅溫朝詒夏瑚宸呂陶呂美璟夏毓璜謹啓　余誠

揚州　多子街中市

有正書局

本局爲便利淮揚藝術士起見。特在揚州設立分局。定於夏曆七月二十日開幕。倘蒙　惠顧　無任歡迎

開幕大廉價一月　照碼六折

本局專售(歷代碑帖)(中國名畫)(屏聯堂幅)

▲印有詳細目錄函索即寄▼

陰歷七月二十日起

中南銀行廣告

本銀行資本金額銀元二千萬元。先收足五百萬元。呈請財政部農商部核准驗資註冊。總行設在上海。專營國內外匯兌。並辦理活期定期存款。抵押放款。貼現放欵。押匯。買賣生金銀。以及銀行一切業務。凡中外各大都會商埠。均有特約代理機關。所有利息匯水佣金。格外克己。手續務求便敏。各界賜顧是幸。行址上海漢口路四號　電報掛號一五一一　電話總經理室中央六一八一　營業室中央六三四二　Chinasosea

金城銀行廣告

遵照銀行則例公司條例呈經財政農商部核准註冊專理商業銀行一切業務中外各大都會商埠均有特約代理處並於天津上海北京漢口設有分行

本行額定股本五百萬元已收足四百五十萬元兼營儲蓄事務特此廣告　天津總行設在英租界中街第二十號　儲蓄處設在東馬路　北京分行設在西河沿　蚌埠辦事處設在廣安里　南京辦事處設在下關二馬路　漢口分行設在歆生路九號　儲蓄處設在行內　(電話)經理室中央一三五〇　營業室中央三八〇〇　國外匯兌　上海分行設在南京路四百七十六七八號　電報掛號均掛金城(七〇〇七)　乙7120

新華儲蓄銀行廣告

本銀行於民國三年創辦。資本總額伍百萬元。實收一百二十五萬元。公積金四十伍萬三千元。專辦儲蓄。兼營商業銀行業務。並得受政府委託辦理特種儲蓄事項。其種類分列於下。定期存欵　活期存欵　抵押放欵　貼現放欵　分類儲蓄　公共儲金　各處匯兌　收解欵項　買賣證券　流通儲券　兌換貨幣　總行北京前門外廊房頭條　電話南局一八四八　一八四八　上海分行天津路鴻仁里　電話中四四　天津分行法界中街七號　電話一七一四　甲6500

專電

◎吳(佩孚)電直曹(錕)。畧謂湘軍藉自治之名。行侵略之實。忠告不聞。惟有武力制止。現前線鄂軍。均令退駐武穴。至汀泗橋。由援軍分駐。担任戰守。惟兵力僅一師兩旅。請速增援。

◎漢電。湘軍駐分口金口龍口仙桃鎭。直軍右路被包圍。

◎吳(佩孚)率張克瑤旅親赴金口布防。並約四十九旅。會同張旅。規復新堤蒲圻。

◎京傳蕭(耀南)蔣(作賓)條件決裂。元(十三日)續戰。現吳(佩孚)親出接洽。

◎孫傳芳電告奮勇。赴前線助戰。

◎漢訊。孫傳芳自殺。被救入醫院。

◎恰克圖電。俄黨以庫恰爲傳播過激根據地。若不速收回。全蒙將淪爲過激區域。

◎公使團接哈爾濱領事團報告。奉天偵探隊在哈行爲不法。決提抗議。

◎駐日胡(惟德)又電請回國。因某參贊排擠。求去甚力。

◎奉張(作霖)擬劉鏡人繼任。

◎奉張(作霖)將釋丁超。耿玉田。調和孫(烈臣)吳(俊陞)。免奉派分裂。

◎法贈徐總統學位證書未到京。接受禮展緩。

◎魯田(中玉)電。寒(十四日)夜王占元宅兵譁變。擬攻王宅。幸未攻入。旋變兵搶刦五家而逃。

◎邊守靖志在魯長。兼爲曹瑛運動魯督。靳(雲鵬)畀邊京尹。未同意。

◎朱啓鈐語人。英政府加重所得稅。作資金。調劑無生階級。緩和社會問題。

◎陝閻(相文)電。川鄂交兵。陝南受影響。請曹(錕)派廿四師助防。

(以上北京十八日亥刻專電)

◎令(十七日)命令。修正陸軍審判條例。又令。修正刑事條例第七條。又令。皖豫水災。各捐振款一萬元。

◎令(十七日)晚各部總長在迎賓館。公宴朱啓鈐。

◎昨(十六日)閣議。決愛琿分關。改爲獨立。並添設長春分關。暫以黑河道兼關監督。

◎陝財政廳高杞辭。以陳士凱署。

◎陝閻(相文)電。郭堅嘯聚土匪。久爲民害。現拿獲。元(十三日)在省正法。

(以上北京十七日亥刻專電)

◎刪(十五日)吳(佩孚)督師總攻擊。右方海軍協助。湘軍退。吳佔游隄中路。湘軍抄官埠。圍咸甯。其正劇戰一晝夜。巧(十八日)被直軍擊退。

◎孫傳芳充前敵司令。孫病入醫院。

◎金口堤決。江水橫溢。湘軍淹斃甚衆。聞已退却。

◎駐官埠橋之第二十四師步兵第四十八旅。昨(十六日)忽爲湘軍所圍。現正劇戰。

◎湘代表二。來言和。蕭(耀南)引見。吳(佩孚)拒絕。

◎贛陳(光遠)電。吳請一旅爲援不確。

◎鄂人合(十八日)午後在漢開湘鄂弭兵籌備會。請雙方罷兵。

(以上漢口十八日亥刻專電)

◎五省征鄂。共出兵十師。

◎北京因華盛頓會議。非統一不能對外。擬派代表來粵接洽。以期一致。

◎魏邦平有辭職之訊。

(以上香港十八日亥刻專電)

世界特約電

◉法總理述高等會議兩因

十八日巴黎電　法總理白里安氏對新聞記者談話。披露上星期高等會議發生困難之原因。略謂英法所絕對同意者。僅有兩端。一爲和約有瓜分上西萊西亞之規定。一爲地方民意之當考慮。惟對於約文第八十條(公民大會一條)之釋義。則彼此不同。又謂國際聯盟會之建議。當可使高等會議採行最要之決議。末謂協約國之團結必須維持。

◉上西萊問題

十八日巴黎電　國際聯盟行政會副議長石井氏聞已決計提早召集會議。故行政會在日內瓦開會之期。將爲本月二十五日。而非九月一日矣。其第一議案即爲上西萊西亞問題。

十七日柏林電　加士維資消息謂在上西萊西亞對峙之兩黨。現有自行調停之氣象。主要德人實業家已與波蘭之代表開會集議。聞已議定雙方合作。以謀西萊西亞之利益。

◉議和中愛爾蘭之態度

十七日杜白林電　市尹邸人甚擁擠。欲聞代勒拉氏關於和議之報告。代勒拉氏稱愛爾蘭對於英國條件之態度。世人頗懷疑慮。此乃觀英國與外國報紙所載之消息而可知者。其實無須懷疑。英國此種條件。吾人不能受之。亦不願受之也。愛爾蘭人民此次不受恐嚇。今所當行之事。在掃除愛爾蘭恨之刺骨之管理權。如必訴諸武力。亦所願也。愛爾蘭人民既未退縮於從前。亦不屈讓於今日。言畢就座。會場咸有震愕之象。

◉撥還庚子賠欵問題

十七日倫敦電　今日下院開會時。有某議員質問英國是否將效法法日美三國。以庚子賠欵移充教育華人經費。外交次官哈姆斯韋士氏答稱。該問題現正在審慎考慮中。哈氏並切言因國用急需撙節發生之困難。惟政府已提議不日派委員會討論此問題。

◉華盛頓會議雜訊

十二日東京消息　大隈侯對東京報界訪員。發表關於太平洋會議之意見。略謂會議將提出何種事件而討論之。今尚未有確聞。但日本人民僅須以擁護公理人道與保護正當權利所必要之信任與堅決。屬諸會議。試設喩以明之。若參與會議之任何一國。擬干涉凡爾塞大會合法成立關於雅泊島與山東之決議。日人應反對之。此爲帝國榮譽計。亦爲國際聯盟聲望計也。再西比利亞與南滿有極重要之關係。日本業已投資四四〇〇〇〇〇〇元於南滿。則日本人民在其處之特殊地位。當然應得適當之承認。此乃不可不登於記錄之事實。至於山東問題。實爲青島問題。中國外交家時時言及青島問題。輙若以此爲牽涉山東全省者然。以言宣傳。日人處於大不利之地位。日人不獨不善操外國語。且常沉默無言。日人應學習發言。務使與外友接洽時。侃侃而談。不稍情讓。日人應時時準備。以維持其合法。得來無論如何必不放棄之權利。

七日華盛頓電　全國女權會幹事赴白宮請哈定總統派一女代表加入美代表團中。參與減輕軍備會議。幹事出宮後。謂哈定總統會稱。甚願在會議中利用女子之勢力。

十七日華盛頓電　參議員洛志氏在參院述及總統任彼爲出席減輕軍備會議代表事。謂彼擬竭力告成各國一律減輕軍備之舉。

◉希土戰訊

十七日雅典電　據官中宣稱。希軍夜前進。已抵愛斯基希爾城外四十二哩之陣線。土軍仍在抵禦。力頗孱弱。各報載稱。土稱已委棄伊斯米特半島。

十七日瑞典京城電　各國議會聯合會業已開會。瑞典首相致歡迎詞後。公舉副會長六人。日本代表中西氏在被舉之列。美代表史萊登氏提議美洲二十主權國尚未爲會員。應請加入。衆一致贊成。前會長章爾氏復被選爲聯合會會長。

◉萬國紅會振濟俄災

十七日日內瓦電　萬國紅十字會大會考慮救濟俄災方法。已決議舉賀佛氏與南森氏或彼等之代表爲高等委員。歸救災總委員會節制。與俄國當局商訂關於賑務管理與妥當散賑之合同。不日將發電世界各國。乞速慷慨輔助進行一切。

◉德波之小衝突

十七日柏林電　德人波蘭人在邊界斯特拉里賓與柯斯特里香村激戰。德人以手擲彈將波蘭人逐過界線。波蘭人死二十四名。

◉赤塔對外之近況

十二日東京消息　羲重大劍近由赤塔赴海參崴。行抵哈爾濱。言及赤塔最近情形。畧謂赤塔當局對日態度之改變。甚爲顯著。既不傳發日人所託之電信。且派將各監察日兵之行動。致下獄者一時逾二千四百人之多。日當局因三宅少佐不許入境事。曾向赤塔提出嚴重抗議。但赤塔當局置之不理。前赤塔之日本特派委員團。過此情形。遂不得不於七月十六日退出赤塔。赤塔政府近已組成混合內閣。內有社會黨黨員兩人。但內閣分爲兩派。一則唱自固巢穴之政策。一則抱爲民進取之主張。其得爲決裂者。不過雙方各有一統一治權。組織獨立國之意耳。日本與赤塔關於通商之談判。可開始。亦必大感困難云。

◉各國近事彙誌

十三日東京消息　日本郵船會社。決議在英定造新船兩艘。一名長崎號。一名上海號。大僅以擴張長崎上海間之航務。據該會社職員聲稱。兩船裝置極爲完備。約在明年六月間可以告成。嗣後上海長崎間之旅程可較目下加速約十小時。

十七日華盛頓電　參議院決議自八月十七日休會至九月一日。

十八日新加坡電　香取丸今日抵此。惟僅停留三小時。裝煤並購備糧食。日太子未登岸。

十八日東京電　今晨四時東京電氣局失愼。焚燬機器及油漆間。並電車八十輛。微傷救火者三人。

十八日海參崴電　日本外交委員團主任松島氏已乘日本運船在此啓程。現信乃赴大連與赤塔政府代表開談判。

十七日倫敦電　各種汽油漲售價。現每加倫減五便士。

十七日巴黎電　里昂附近杜亞無線電臺爲大風雨所損。不能發電。

國內特約電

◉湘鄂鏖戰記

怡和公司江華輪船向上游開來時。在監利之上被轟。又日船大定亦遭猛轟。折回漢口。　重慶來船消息。現有大批船隻。裝載川兵順流而下。　巴東守兵。未奉命令。自行撤退。聞川兵一團已於昨夜占據巴東。(十八日宜昌路透社電)

沙市輪船。開往上游。因避炮轟。駛回此間。途遇英砲船審蜂號。乃復上駛。藉其保護。安然經過戰地。金口之上。現有中國砲船四艘。不時轟擊湘軍。金口江堤已決。該地致遭水淹。湘軍溺斃多人。餘已退走二十里。蕭耀南今日午後謁見外國領事。吳佩孚現亦在漢。聞華人商會拒絕貸欵以充軍餉。會長業已避匿。(十七日漢口路透社電)

[illegible]密訊。鄂事滲入南北及直奉問題。直決不敢以一系之力。單獨與西南開釁。致為奉所乘。吳使雖集重兵於武漢。乃一種示威舉動。結果將仍歸和平。或另生變化。

外息。李烈鈞奉孫命。與湘趙商假道。趙允其遶辰沅邊界。搗鄂西。李以鄂西有川軍擔任。擬改商借可鄂可贛之進兵路綫。（以上北京十八日大同通信社電）

湘鄂雙方所提條件。互不承認。談判確已決裂。現前敵已接觸。惟尚未大戰。（漢口十八日大同通信社電）

中俄談判之障礙

據華人方面非官場消息。中政府與駐京赤塔委員團間近發生事端。赤塔委員團已提出抗議。蓋有某俄人攜箱篋二。自奉天至京。而無正當之護照。中國秘密偵探員探悉箱內藏有文件。而扣留之。事後報告北京俄務局。赤塔代表亞加里夫氏得悉此事。即向外交部提出抗議。距中國偵探員已奉俄務局之命。啟箱驗視。開箱內確藏有違法之物。箱中究藏何物。今尚未悉。惟衆意此事將大礙優林氏之地位。優林氏與中政府之談判。恐將因此中止。此事初曾報告張作霖。但張拒絕擔負任何責任。（十七日北京路透社電）

北京消息彙誌

王占元因徐靳迭電敦促。允二十入京。

贛省形勢危急。蘇皖均不能派援。陳光遠被逼。將有表示。（以上北京十八日大同通信社電）

中政府昨日致電華盛頓。正式接受哈定總統關於參與遠東會議之請書。（十八日北京路透社電）

南京快信

◎徐總統派公府諮議王元彪代表來寧。為齊督之封翁祝壽。陸軍蔡總長。亦派咨議張勃代表南來。

◎黨人韓恢近在泗陽勾結土匪。擾亂治安。淮揚鎮守使馬玉仁。已率隊親往痛剿。

◎陳光遠派咨議蔡嘉楨到寧。請齊派軍隊援贛。

◎衆議員陳伯盟。致函王省長。前次帶徵賑款。推行無滯。應繼續進行。將蘇省境內徵收之款截留。為賑濟江北賑災之用。

◎新任東台縣知事金衍海崇明縣知事嚴翼。昨均稟辭各當道赴任。

◎蘇省自治籌備處劉正着手組織。將告成立。聞有以錢崇固任處長消息。

◎鎮江烟酒公賣分局長談某。調充徐州分局長。所遺鎮江分局長缺。委第六師軍需于某接充。

◎沈念衡報領松江縣境內之舊金山培植森林官產處。○呈農商部請示。

◎崇明縣外沙界代表施滋培等電省署。以外沙行政司法。事實法理上。均應畫分。如強令合併。民亂即在目前。

◎齊督軍以江北各屬。匪氛四起。通令各處駐紮軍隊。凡有外人在境內游歷。一律妥為保護。

◎江蘇義務教育期成會。擬委託幹事員。分任調查各屬辦理情形。以為分期促進之標準。

◎王省長以各縣徵收忙漕書吏。屢有拖欠積弊。飭令各縣知事。切實整理。

◎連日江潮因雨泛漲。沿江一帶之小圩。有被潮水潰決者三四處。

◎淮北緝私統領蘇鼎勝。淮南緝私餘長郭鳳翥。昨均因公來寧。

◎省內軍警當道。因江北各屬匪患。將防務加嚴巡緝。以昭慎重。

◎齊督軍王省長。據旗紳趙培元之請。謂旗民生計日蹙。懇求矜卹。擬派員切實調查。設法維持。

◎津浦路因固鎮以上被水衝毀。下行車兩日未至。其北京郵件。概由上海轉交海輪寄遞。

杭州快信

◎財政部現另定一種所得稅變通辦法。派員調查各商戶。凡資本在二萬元以上者。則徵收之。其餘未滿二萬元者。一律免收。昨已電令浙財廳轉行總商會。傳知各商一體知照。

◎旅京浙紳錢能訓汪大燮等。昨電來浙。主張浙省制憲。將審查議決機關。截然劃分。即以此次省憲會及各縣縣議會所選議員。與各法團代表。悉予加入。聚合一堂。作為審查機關。惟從前起草委員。不方合真正民意云云。

◎鉅商沈伯珊等擬集資一百萬。在杭垣羊壩頭組織惠迪銀行。已籌備就緒。定陰歷本月內開幕。昨柬邀各界前往觀禮。

◎盧督昨委伊景芳為陸軍第四師司令部參謀。

◎內河水警徐廳長諭令本廳督察長。對於水警風紀。應隨時糾察。嚴行整頓。

◎第十一區複選。准於本月廿一日舉行。決不展期。

◎省立第三師校因感受新教育潮流。擬在校內開辦一學生圖書室。一俟經費籌足。即可成立。

◎公府顧問張一麐今日由滬來杭公幹。杭地檢廳胡廳長奉令與安徽懷甯地檢廳長劉以蕭對調。胡廳長業於昨午後起程。前往接任。

◎高審廳委羅湜為義烏縣承審員。

◎教育夏廳長通令各縣。定九月十九日開全省小學教育會。

◎農商部咨沈省長。本部特規定商標登錄辦法。希即轉令實業廳遵照辦理。

◎商人張達候等在杭組織改良造茶廠。用西洋新法。製造罐頭茶。每罐定洋一元。茶味頗佳。已有大批運往津漢滬甯各埠銷售。

◎任用縣知事宗彭年。前奉令赴平湖守提爾捐款項。昨已回省銷差。

◎龍泉公民何啟泳等。因習知事留心民食。措置有方。呈請褒獎。沈省長以該知事留心民食。係地方官分內應辦之事。昨已批飭不准。

◎杭州警察協會定明日下午開評議會。共商會務。

◎杭縣貧民習藝所。今日為前創辦成立之期。在所內舉行紀典。各界到者甚衆。

世界要聞

歐洲各大國之貿易觀

美國商務報告。紀歐洲大國之對外貿易。確實可信。茲擇要錄左。

▲法國之出口　法國之製造品出口者。似見減少。今年一月至四月。進口貨值七一一八三九六〇〇〇法郎。出口貨值七四〇七五六〇〇〇法郎。工廠工資。已實行減少。並無困難發生。勞倫州之鋼鐵廠。及紡織鉀與鞋等工廠。均將工資減削云。

▲德之對外貿易　去年一月至十一月中。德國出口之貨。少於進口貨。惟存棉甚多。計白里門一處。有生棉二十五萬四千包。政府所藏之糧頗富。但都備償收買。今年度已決撥七十三萬馬克。津貼糧與麵粉之輸入。

▲意國之輸入　生棉與棉織品。今年輸入較多。應價已見跌落。所存絲煤與生皮頗多。均因他國生意衰弱。不能售銷。都運入意大利云。

▲英國之物價　近來棉絲牛皮食物與麵粉。均見漲價。羊毛麻糖咖啡小麥油橡皮紫銅錫與鐵之價。皆跌落。各大貨物店。竭力消除存貨。莫不大為減價。今後工界之風潮。可望平息。出品必能增加云。

協約國與俄國災荒

中美新聞社譯大陸報社論云。俄國之災荒。擴大至何種程度。現尚未可知。因俄國固一大國也。其交通之道。本嫌不足。而經七年戰禍之後。更見衰落。其有災荒。可不必論。而於其災荒之原因。則殊有注意之價值。據路透電所傳列甯之言。則有兩種原因。一為俄國農人種植法之太舊。一為七年之戰禍。實由今世界資本家加之於農人及工人輩之身者。尚有第三原因。極為顯著。故未曾提及。其原因非他。即收穫之失敗也。有一般人。常然以此次災荒之唯一原因。蓋謂世界無論其為專制政府。或資本家政府民主政府社會黨政府。皆不能控制天時。適如己意。此話誠是。是故世界各國對於俄國數百萬災民。亦應盡有救濟之也。除天時為災外。即列甯氏所舉之二種原因。種植之不得其法。戰禍之綿延七年。所謂七年戰禍者。其初步即為俄國加入大戰。他日苟有問孰勝此大戰者。則一般史家。必將以俄國為答也。當大戰初開時。俄國先與德奧相搏。使協約國得以準備戰械。力求完備。苟非俄國勃然興起。幾入腳以入德奧中心。則最後勝利之局。未必屬於協約國也。至於日後。俄國已無能為力。然其所成就者。已大有造於協約國。大有造於世界。然則世界又有何以報答之乎。以上所言。猶為大戰初開時俄國之功。世界所負俄國之債務甚大。乃前數月間歐洲諸大國。幾無一國不反戈以攻俄國。俄國之經濟狀態組織本不甚備。雖革命頻仍。元氣已傷。而益以參加大戰。更岌岌不可終日。然革命風潮[illegible]乃協約國不滿於新俄國。合羣力以代之。於是俄國於焦頭爛額之餘。經濟上復受一最後之大打擊。向之所可補治者。今後則須將經濟完全重新組織。雖已殫精竭力。尚難樂觀。新俄國公重新組織計。因將於工業上教育上力謀精進。勤奮不怠。使國內兒童均為任生產分子。不令其養成怠惰之根性。對於農人等則教以種植。百方鼓勵。特派講員至各地城各邑。予以農人應有之智識。其於重組經濟之大計畫上。可謂盡力矣。乃進行方力。而災荒已見。收穫失敗。因而各種常見之事。即經濟狀況較佳者。亦在所不免。如印度災荒之象甫發現。其當局者即力求避免。復從食料豐饒之區運至匱乏之區。夫以印度交通之便。而政府復極關心於災荒。尚且如是。何況俄國於戰前經濟之組織未善。而戰中復遭打擊乎。苟使舊黨默爾而息。不事興師而多紛擾。而舊黨政府復量力為助。則新俄國亦未始不能應付目前之種種困難也。英國海軍大臣邱吉爾氏因反對俄國。以大軍遠出撻伐。實使英國人民多四二•〇〇〇•〇〇〇金磅之担負。法國因伐俄多二萬萬磅之担負。即俄國方面亦因禦英艦法之故。陡增三萬萬金磅之担負。加以田產之被毀。財物與工業機器之摧落。與伯尼金藍格爾等之所耗。至少當達五萬萬金磅。苟將全盤細算之。則當不下七萬萬金磅也。過去三年間。俄國費用之巨既如此。其於今日俄國之災荒。不能謂為絕無關係。一般評論時事者。自必歸罪於莫斯科之勞農政府。然勞農政府最大之罪惡。亦決不至勞民傷財。如前三年間協約國對俄手段之烈也。今者於德國賠款中予以一最低之數。似已為救荒中最慷慨之助力矣。

國內要聞

漢口通信（石）

▲吳子玉拂人之舉動　▲三百萬軍餉籌　▲前方戰事與下岳期　▲吳光新潛逃與通緝令解除

吳子玉下車之第一舉動。對於國家。則令將交通各項收入。一律截留。對於鄂人。則令武漢三鎮籌餉三百萬。湖北各界。大為掉舌。昨日（十五）漢口人假總商會開市民大會。解決一切地方問題。吳子玉以八行手箭諭漢黃鎮守使杜錫鈞用武力制止。於是鎮守使兵。警察廳之武裝警察。毛瑟白刃。森立於漢口總商會前。自朝至暮。非商會執事人不准入內。商會門前之兩楹柱。高貼吳使手諭。寥寥數語。聲勢赫赫。其文云。「戰事未定以前。不准開會。消滅戰事。本使負完全責任」與論對此。大不謂然。以為王占元在鄂。禁止集會。尚屬外強內弱。不過以軍警監視。非絕對以武力制止。吳氏此種舉動。與平日所談言行不符。與論大不謂然。且武漢商會。毫無存款。對三百萬之借款。實無辦法。業經兩次會議。並無結果。因內容既無存款可墊。向他處借款。無人能負此大責。用籌款方法。則漢口全鎮。今年以來。各業絕無生機。衆之王占元在日。已一再剝削。脂膏已竭。萬難再籌。然兩商會會長徐榮廷萬澤生以吳帥新來。無可獻功。頗願竭力。無如各方面皆不贊同。是以籌餉前途。陷於困難矣。

湘鄂兩軍前方戰事。近數日至為激烈。北軍大不利。湘鄂聯軍猛力進攻。念五師已不勝戰力。幸二十四師接替。中路正面。在咸甯開戰。雙方激戰甚猛。南軍以死力拚。其戰場距武昌一百八十里。長江方面。戰於靡洲。海軍助戰。湘軍屢以民船出攻。均不得逞。湘軍中路為魯滌平。左路為宋鶴庚。右路為葉開鑫。三路並進。北軍節節失利。吳佩孚初到武昌。親赴咸甯。策劃一番。於十四日返省。開軍事會議討論進行辦法。昨晚（十五）再赴咸甯。自帶第三師工兵一營。聞將於明日下總攻擊令。限十日攻進岳州。大有當時曲同豐以誓干時下保定之概。戰局前途。將日趨於激烈矣。

永濟監禁之吳光新。忽於十五日夜十二時在獄失蹤。吳光新自被王氏在督署監禁。判罪之後。即移交陸軍執法處。雖處優待室。然關防極嚴。專有陸軍一棚防守。忽爾失蹤。誠實奇事。且於夜午在禁城禁地失蹤。更屬奇之又奇。究竟如何。不得其詳。

前主倒王於積極主張自治之人。經王氏下令通緝。現當新羅出示解除。惟示極含糊。茲錄其原文云。照得法律原所以懲奸。然必刑明乃可以弼教。年來吾鄂政局混淆。法網倒置。豪俊之士氣。頹輯不從同。[illegible]勦羅三字之獄。援諸人道。良用哀矜。其有破壞大局。擾害治安者。國有常刑。實難寬假外。凡屬意在改良政治。曾被通緝在案者。現在境過情遷。自應一律赦免。咸與維新。以示國家寬大之意。除通令解除外。為此佈告仰即一體知照。此佈云云。

武昌災民聯合會之呼籲

▲處分王占元不動產與要求賑

武昌災民聯合會。對於王占元釋職離鄂。滿載而歸。頗抱不平。茲發出快郵代電云。北京大總統國務總理閣揆老田煥老張乾若湯鑄新暨同鄉諸公。天津黎黃陂夏仲膺同鄉諸公。保定曹巡閱使上海南京湖南各同鄉諸公。各省各地同鄉諸公。各省督軍省長各總司令各機關各法團各報館均鑒。王占元禍鄂八載。民不聊生。其尤甚者。本年六月七日居然唆使所部。焚掠武昌。致使素稱繁盛之場。一夜化為焦土。省會人民元氣。悉被搜刮無遺。死傷流亡。難以數計。見者酸鼻。聞者傷心。本會痛感切膚。於亂後三日。即組織向王氏要求賠償。王氏悍於答覆。乃設善後所調查損失。以為賠償根據。除官錢局造幣廠外。共計五百萬元。只得提出公款百萬串。藉事敷衍。餘允徐圖辦理。其私蓄則毫無所動。今免職離鄂。將聚斂之數千萬。捲逃一空。僅有武漢之不動產。價值千萬左右。本會為謀生命救濟。已於文日議決二條。（一）將王占元武漢不動產提出。照數賠償損失。在王占元不過拔一毛於九牛。而救數千戶之災民。亦可補過於萬一。王氏當亦樂為之。（二）要求湘鄂當局。誠意講和。消患無形。提攜自治。武漢人民。萬不能再經恐怖。破懇諸公主持公道。一致贊助。不勝迫切待命之至。除選派代表向各方請願外。謹先電聞。武昌災民聯合會陳道真等叩。

陳光遠與湘鄂問題（直中）

▲勸遣趙王息爭遣電

南北之爭。相持五載。國家破產。人民塗炭。江西毗連湘粵。時有風鶴之驚。陳督極力主持和平。養精蓄銳。保境衛民。故去年客軍之亂。得以瞬息平復。近者粵桂之爭。湘鄂之爭。影響贛省。關係至鉅。贛人不以捲入漩渦為然。陳督亦惟于贛之西南。增兵守邊。不肯輕啟釁端。以滋紛擾。月初蔣作賓催贛出兵援鄂。曾來電表明心跡。請守中立。陳督於以私交關係。電勸息兵。日來湘鄂交戰。彌形激烈。軍隊所至。閭閻為墟。佳日湘鄂要人黎元洪周樹模熊希齡田文烈范源濂張國淦劉揆一郭宗熙陳宦夏壽康李開侁饒漢祥馬鄰翼等。以兵連禍結。徒苦人民。通電各省督軍主持正義。俯順輿情。勸令雙方停戰。設法調停。一種哀懇之詞。溢于言表。前日（十日）陳督特電湘鄂各軍司令勸告停戰。與民休息。未知果有濟於萬一否也。茲將陳督去電錄下。武昌王巡閱使蕭總司令。蒲圻探送孫行營孫師長長沙趙總司令宋師長魯師長鑒。民國十稔。戎事數興。哀我子遺痛茲浩劫。兵燹所及。邑里為墟。杼軸其空。田廬不保。室家蕩析。道路流離。居者逃而逃者亡。富者貧而貧者盡。老弱轉死於溝壑。少壯流而為盜賊。且大兵之後。必有凶年。師旅所經。易生疫癘。故自昔生民之禍。從未有酷於兵事者也。軍人天職。首在衛民。教戰習戎專為對外。若背此旨。從事內爭。以至親愛之士卒。無端而令其自殘。以至珍貴之子彈。無端而使之自毀。試問兵興所需。何一非人民脂膏。戰事所耗。何一非人民脂膏。至於民傷之威。鋒鏑之慘。父悲其子。婦泣其夫。街哭巷祭之聲。恐非仁人君子之所忍聞也。夫當興師動衆之始。固無不以救民保民為辭。審而其結果。不過令雙方人民重受痛苦。地方經一次兵災。人民損一分元氣。光遠生長兵間。習知民隱。歷年擁護大局。周旋鄰疆。無不一以甯息呼籲者。蓋深見垂絕民命不堪再傷故也。竊湘鄂兩省。誼屬一家。春炎兩公。情親同氣。在湘民則喘氣未甦尤待休養生息。在鄂民則驚魂未定正須附循鎮安。方規畫之是賁。曾休戚而與共。自頃不幸。前途交綏。盛暑鏖兵。生靈塗炭。羣情震駭。黎庶恐惶。城鎮則商旅避徙一空。鄉陬則男婦逃亡四外。當此炎蒸之際。罹此顛沛之傷。倘再延時。將無噍類。光遠於春炎兩公。為同澤之雅。則當涕泣而進于湘鄂兩省自時當之誼。更知疾痛在身言念斯民相同憫惻。重蒙黃陂諸公佳電之委屬。益見三楚賢士大夫和解之苦心。敢不冒罪陳詞。為民請命。夫春公既不忍一人之去留任地方糜爛。寧屈己而救民。想炎公亦不肯為一時之衝突。視人民荼毒。將起戎以即好。伏懇諸公大發慈悲。挽回劫數。電飭前方各軍立刻停戰。化干戈為玉帛。變乖戾為和祥。雙方之不得已而用兵者。原為救民保民起見。諸公之不得已而用兵者。亦有救民保民氣[illegible]。廣天地好生之仁。正適應護我之法。[illegible]見不難徐商。設有誤讓。當效奔走。如蒙垂憐蒸民俯鑒[illegible]栖。固以止戈為武。愈彰從諫如流。豈惟鄂省士庶永載再造之恩。即大局將來亦有統一之望。光遠不能不為國家人民。首拜請命於我諸公之前也。敬貢愚心。佇候明教。陳光遠佳叩。

安徽通訊

▲選舉之黑幕　此屆省議選舉。倪黨競爭包辦。不從依照法定期間如數選出。監視方面。固以推翻選冊。（名冊浮冒十居六七）為前提。顧此目的不易達到。則對於投票舞弊。亦為訴訟之唯一材料。故實際複選第六區。初選舉雖經嚴重監視。尚無若何問題發生。十一日舉行複選。忽有安系陳光譜等籌金運動。以致票價驟增七百元一權之額。學生會全體籌議對付方法。集合百餘人。以兵器（一百六十個均儲肥料）為先鋒武器。陳光譜等施其金錢魔力。勾通復選監督祝從恩。於投票前一日夜三時。私將選票投諸於匭。經學生團聞風往視。包辦人倔定打手將學生汪培宗撥毆傷害。昇赴醫院診治。據云甚為危險。一面由被害人家屬赴縣報案請驗。知事左海濤竟置不理。蓋亦仰承長官意旨。以貫澈其武力選舉之目的。此種不良現象。幾為安徽選舉之特稱惡例。因此各屬開選。包寫舞投。激成訴訟者。已有四十三起。旅京滬蘇各界老如李仲仙等。雖有根本剷新之建議。無如妖魔作祟。鋼梟棄天。請願既成虛文。訴訟又少良果。如懷甯知事劉汝洋。率偵衛警。黑夜封匭。桐城知事王樹功。焚燬偽票。湮滅證據。猶為法律失效。弊竇之最著者。現今尚有一三十十三等區。即展緩於九月一日複選。即為初選不能如期告竣之故。但蕭憲藩已去職。關於包辦範圍。縮小一部。果倪道烺兼容並納。當亦可以減少有力之爭執也。

▲烟禁之廢弛　安徽於禁烟要政。係報禁絕省分。豈意禁者自禁。犯者自犯。近日各縣因查禁烟苗一案。又枝節橫生。而能認眞查禁。因之發生種種糾葛者。又莫如舒城等縣為甚。姑將舒城柯知事。電省署文。節錄於次。其他概可想見矣。（前略）月前准闔委員參毅函稱。由合肥邊界龍潭菴。李家閘。至三河等處。均係合舒接壤之區。舒境委員往查。則烟戶稱係合界。合境委員往查。又改稱舒界。距容以鄰界地域。互相諉卸。當督帶警隊。馳至三河。沿舒合邊界。詳細察勘。發現烟苗數十處。確估舒境有十之二三。合肥十之七八。即經知事不分畛域。悉數剷除。次日抵李家閘。舒境却有數處。合肥則遍地罌花。一望無涯。合肥蔡知事。不能辭其咎。當派隊三十名。並雇民夫百名。於五里之內。一律剷除。計龍潭菴。豐樂河。窰灣。新倉。舒王墩等處。共剷一千餘畝。距婦孺遺遺阻攔。哭聲震野。日據烟戶聲稱。縣委趙忠。及合肥團總王少美等。每斗田收稅四元。允為庇護等語。擬派員到合訪查。提交法庭訊辦。至合肥全境。烟苗被剷者。不過十分之一。倘再不嚴剷。明春連界各縣勢必全栽。雖有智者。亦無法辦理。再知事剷烟過嚴。哭聲載道。始遭窰灣匪棍之抗拒。繼遭新倉婦孺之遮留。驟驟風雲。尚不為害。而人民不啻茶館。不許留宿。困苦備嘗。剷下民怨沸騰。勢難戀棧。懇祈遴員接替。以平舒合連界烟戶之冤憤。是所至禱云云。

滇省提倡造林之進行

實業廳近以滇省各礦區。每年所用支柱及薪炭。為數甚巨。多係以重價購自遠方。不惟價值日昂。且慮有時而竭。若不及早籌費。預事圖維。將來供不給求。殊非維持久遠之計。曾派農林科科員張文清前赴個舊縣。會商造林事宜。已有頭緒。又函商東川礦業公司。計畫造林。茲更本此方針。極積進行。令飭鶴慶縣知事將該縣北衙廠東西山鑛礦區。劃作造林區域。令飭維西縣知事。將該縣臘美洛廠鐵礦區。江馬廠金礦區。劃作造林區域。令飭保山縣知事。將該縣沙河廠羅漢廠銅礦區。永保廠鐵礦區。三台坡硫磺礦區。劃作造林區域。令飭劍川縣知事。將該縣華叢山銅礦區。麻栗箐鐵礦區。劃作造林區域。令飭牟定縣知事。將該縣青龍廠老荒坡銅礦區。新田廠鐵礦區。劃作造林區域。令飭易門縣知事。將該縣香樹廠萬寶廠銅礦區。劃作造林區域。令飭鳳儀縣知事將該縣鳳尾山石黃礦區。劃作造林區域。令飭宜良縣知事。將該縣大煤山煤礦區。劃作造林區域。籌集經費計劃進行云。實業廳於提倡礦區造林之外。又以滇省各井區每年所用支柱薪炭。為數亦巨。價值日昂。因之薪本加重。特函請鹽運使署轉令各場知事。及各場佐會同各該縣知事。計畫井區造林事宜。並由廳令飭鹽興鹽豐劍川鶴慶雲龍麗江廣通鎮沅安寧富民恩安景谷等縣知事。遵照辦理矣。

十功大效

人造自來血

諸君亦知人生血液之寶貴乎臟腑賴以運行筋絡賴以壯健肌膚賴以營養全體四肢賴以活動故血液循環運行全身一失常度百病叢生要以血虧之症為最劇若不急治危及生命惟人造自來血可以統治之請觀下列各症服人造自來血均有功效

一小兒先天不足身體虧弱常多疾病或至四五歲時尚不能行走此係氣血不足之證如不醫治則疳癆童癆因此而成服自來血則血既充盈體自壯健百病不生

一中年先天不足後天失調致面黃肌瘦頭目眩暈腰軟脚酸四肢無力服自來血能補先天之不足後天之虧弱各病自能痊愈

一中年房事過度血液銷耗致腎虧肝旺頭眩耳鳴心悸怔忡服自來血增補氣血各病自除

一文人刻苦用功思慮過度或作事操勞過度心血兩虧致面無血色身體虛弱服自來血自能心力漸壯血氣漸充心廣體胖獲益匪淺

一婦女經水不調痛經冷經等症服自來血不但能愈疾病且能種子安胎

一婦女向缺運動血氣不和或遇事思慮憂鬱傷肝致肝氣上升疾病即至如能服自來血則平肝抑氣解愁舒鬱百病自痊

一年老血氣衰耗精神困頓常服自來血能健脾胃壯筋骨足以延年益壽

一患吐血症者血愈虧少病愈沉重服自來血以補之則心經自壯而吐血之症亦除

一患脚氣水腫步履蹇滯者服自來血則脚腫自消步履輕健

一患瘧疾久而不愈者服自來血能使元神充復瘧疾自止

以上所述皆為自來血治病之功效卓著者其他凡因身體虛弱所患各症自來血無不可以統治茲不贅列

定價每大瓶兩元　小瓶一元二角

上海四馬路棋盤街轉角　五洲大藥房發行

甲8181

有正書局新出

五彩 黃山壽人物大屏

五彩新法精印四大幅最合廳堂懸掛定價五元裱工加寔洋一元二角 名目如下

伏女傳經 / 桃熟千秋 / 蝠殘煨芋 / 竹裏煎茶

此外尚有黃山壽花卉大屏 ▲四大幅定價洋四元 ▲裱工實洋一元二角

上海望平街 有正書局新出

五彩 黃山壽花卉大屏

五彩新法精印四大幅最合廳堂懸掛定價四元裱工加實洋一元二角

（此外尚有）[illegible]

在廣西路汕頭路口電話中央三五一一五號

和平社 竹笑天舞臺 新劇部

日戲價目：月樓三角 特別廂二角 正廳二角 包廂一角　夜戲：月樓六角 特別包廂五角 頭等正廳四角 二等三角 幼童減半 每逢禮拜六演三齣

十六夜戲：收伏雌老虎　英雄難過美人關　女律師　孟姜女過關　三十六行

愛普盧影戲院

北四川路海甯路北首五十二號

本年出版 世界新聞

世界比武場（實地寫真）

世界無敵拳術大王 席淡西君 五大本 大戰大勝

武新片

最新笑片 滑稽笑話

席淡西美國拳術大家也與人比賽數十次從未被人擊敗稱世界無敵之大王本年七月二號在花旗與人大比武復援全勝得獎金數十萬元此片乃實地情形不可不看

價目：樓上二元　樓下前排一元　樓下後排七角　包廂每間八元

美租界海甯路 新愛倫影戲院 中市愛倫書址

今夜目錄

最新武術偵探長片 大盜巢穴 第四第五四大集本

毒醫生 第十三集 二大本

猴子笑片 一本

愛情新片 一本

大盜巢穴武術殊有驚人之技 毒醫生之種種詭計閱之增人知識不少 更有猴子所演笑片甚爲滑稽 請諸君早來

價目：登樓三角 特廳二角 頭等一角 一律小洋 念文

上海唯一大影戲院 上海大戲院 北四川路虬江路口

價目：包廂一元 樓廳六角 正廳四角 二廳二角

新日報最新世界新聞

北極實地寫真 雪夜緣 五大本

最新愛情名片

挽請藝術家白來肯君 奇異絕技

全套新換

坎斯情史 六本

泰山之子 五本 六集

[illegible]

上海開至南京津浦線開至北京火車時刻表

站	1	2	3	4	5	6	7
上海開	上午七點四十五分（快車）	上午九點三十分（特別快車）	上午九點五十分（三四等車）	下午一點五分（快車）	下午三點二十五分（滬錫客車）	下午五點十五分（滬甯客車）	夜十一點三十分（夜快車）
蘇州開	上午九點四十七分（快車）	上午十一點四十四分（特別快車）	下午十二點四十九分（三四等車）	下午三點十七分（快車）	下午六點二十三分（滬錫客車）	下午七點三十九分（滬常客車）	上午一點三十九分（夜快車）
無錫開	上午十點四十六分（快車）	下午十二點三十三分（特別快車）	下午二點八分（三四等車）	下午四點十三分（快車）	下午七點三十四分（滬錫客車）	下午八點三十六分（滬常客車）	上午二點三十八分（夜快車）
常州開	上午七點十五分（常甯客車）	上午十一點四十八分（快車）	下午十二點五十二分（特別快車）	下午三點二十六分（三四等車）	下午五點十分（快車）	下午九點三十八分（滬常客車）	上午三點四十二分（夜快車）
鎮江開	上午九點三十五分（常甯客車）	下午一點三十三分（快車）	下午二點十七分（特別快車）	下午五點三十四分（三四等車）	下午六點五十一分（快車）	上午五點三十四分（夜快車）	
南京到	上午十一點四十分（常甯客車）	下午三點五分（快車）	下午三點四十三分（特別快車）	下午七點三十五分（三四等車）	下午八點十八分（快車）	上午七點二十分（夜快車）	

站		
浦口	下午五點五分	上午九點三十分
徐州	上午一點十六分	翌日下午七點四十分
濟南	下午九點三十八分	翌日上午六點
天津總站	下午六點五分	下午三點念五分
天津東站	下午六點二十五分	下午四點廿六分
北京	下午十點六分	下午七點十五分

北京開至浦口滬甯線開至上海火車時刻表

站		
北京	上午十點十五分	下午五點半分
天津東站	下午一點卅五分	下午二點
天津總站	下午二點二十分	上午九點十四分
濟南	下午十點念一分	下午七點四十三分
徐州	上午六點三十一分翌日	上午五點念八分翌日
浦口	下午二點三十分	下午四點十五分

站	1	2	3	4	5	6	7
南京開	上午七點四十五分（快車）	上午八點十分（三四等車）	上午十一點四十五分（快車）	下午三點五十分（特別快車）	下午四點二十五分（常甯客車）	夜十一點（夜快車）	
鎮江開	上午九點二十五分（快車）	上午十點二十八分（三四等車）	下午一點三十八分（快車）	下午五點二十八分（特別快車）	下午六點五十五分（常客車）	上午五點十二分（夜快車）	
常州開	上午七點十分（常滬客車）	上午十點五十九分（快車）	下午十二點四十四分（三四等車）	下午三點二十二分（快車）	下午六點五十七分（特別快車）	下午九點（常滬客車）	上午二點四十一分（夜快車）
無錫開	上午八點二十六分（常滬客車）	上午七點五分（錫滬客車）	上午十一點五十九分（快車）	下午二點三分（三四等車）	下午四點十七分（快車）	下午七點四十三分（特別快車）	下午三點五十三分（夜快車）
蘇州開	上午九點四十二分（常滬客車）	上午八點六分（錫滬客車）	下午十二點五十分（快車）	下午三點二十三分（三四等車）	下午五點十四分（快車）	下午八點三十二分（特別快車）	上午四點五十八分（夜快車）
上海到	上午十一點五十七分（常滬客車）	上午十點二十六分（錫滬客車）	下午二點四十二分（快車）	下午六點二十四分（三四等車）	下午七點五分（快車）	下午十點（特別快車）	上午六點五十分（夜快車）

滬杭甬路滬杭線行車時刻簡明表

列車／站名	上海北站	上海南站	松江	嘉善	嘉興	硤石	長安	杭州	閘口
滬禾區間車					上午七點四十	上午八點四十五	上午九點四十五	上午十一點十	上午十一點卅五到
快車	●上午七點卅五	上午七點四十五	上午八點五十九	上午九點五十一	上午十點二十五	上午十一點零五	上午十一點四十一	下午十二點五十	下午一點十分到
慢車	上午九點正	上午九點十	上午十點四十八	上午十一點五十二	下午十二點三十	下午一點十五	下午二點正	下午三點二十五	下午三點五十到
四等客貨車	上午十點正	上午十點二十	下午十二點零二	下午一點二十八	下午二點三十五	下午三點五十	下午四點五十	下午六點四十	下午七點十
特別快車	●下午二點五十	下午三點正	下午四點零七	下午四點五十三	下午五點二十二	下午五點五十三	下午六點二十四	下午七點十九	下午七點三十五到
滬禾區間車	下午三點五十	下午四點正	下午五點四十一	下午六點四十九	下午七點二十到				
夜快車	下午七點十五	下午七點二十	下午八點二十六	下午九點二十	下午九點五十	下午十點二十二	下午十點五十三	下午十一點四十五	下午十二點正到

列車／站名	閘口	杭州	長安	硤石	嘉興	嘉善	松江	上海南站	上海北站
滬禾區間車					上午七點十五	上午七點四十八	上午九點零五	上午十點五十五到	上午十一點正到
快車	●上午六點三十	上午七點正	上午八點零四	上午八點四十一	上午九點二十八	上午九點五十三	上午十點四十七	上午十一點五十五到	下午十二點零五到
慢車	上午七點五十五	上午八點三十	上午九點四十八	上午十點三十一	上午十一點二十二	上午十一點五十	下午十二點五十九	下午二點二十五到	下午二點三十五到
四等客貨車	上午九點二十	上午十點正	上午十一點四十	下午十二點三十九	下午二點十	下午二點四十八	下午四點零八	下午五點四十到	下午五點五十五到
特別快車	●下午二點十	下午二點三十五	下午三點二十	下午三點五十一	下午四點三十	下午四點五十二	下午五點四十	下午六點四十到	下午六點五十到
閘禾區間車	下午三點三十	下午四點零五	下午五點三十六	下午六點四十	下午七點三十到				
夜快車	下午五點五十	下午六點十五	下午七點零三	下午七點三十五	下午八點十五	下午八點三十八	下午九點三十六	下午十點四十	下午十點四十五到

注意 表內凡有●記號者係於滬甯路相啣接之車

新舞臺 七月十六夜戲價目注意：二等二角 頭等四角 特廳七角 特廂八角 月樓一元

劉漢森 倪金利 趙君甫 劉振庭 李祥林 劉漢臣 曹甫臣 鍾鳳林 趙文連 夏月潤 汪優游 **趙君玉** 夏月珊 周鳳文 邱治雲 趙君甫 許奎官 王九林

◎潞安州◎ ▶新排頭本二本闖瑞生◀

三馬路大新街 亦舞臺 七月十六夜戲 價目注意：特別包廂八角 特別官廳八角 頭等四角 二等二角 中央電話四千六百六十號

天寶福 劉振庭 張德伐 張俊菊 張國斌 張舫 高秋顰 韓長寶 小楊月樓 蓋叫天 高慶奎

戰蒲關 子都 焚棉山 穆天王 黛玉葬花 ▶大四杰村◀ 二本 ◎戲迷傳◎

大舞臺 七月十六夜戲 全體藝員 準演新排好戲 價目注意：包廂六角 官廳四角 二等二角 三層二角

新排新演

諸葛亮做親

七時登場

丹桂第一臺 七月十六夜戲 價目注意：特別包廂五角 頭等正廳三角 上層包廂二角 二等正廳二角 三等統售一角

七八本 神怪劍俠案　三魁子和 李陵碑 全本杜十娘　高馮 九本十本 神怪劍俠案

天蟾舞臺 鳳記 寶勝公司 十六夜戲（價目）包廂六角 特廳六角 頭等正廳三角 特等三層二角 頭等三層一角 電話三二七二

狸貓換太子（包公出世）

七時登場 諸君早臨

法界共舞臺 男女合演 七月十六夜戲 客票今晚暫停

夜價目：月樓七角 特包六角 官廳六角 特廳五角 頭廳三角 二等二角 三層三角 電話三千五百十七號

許鴻蘭 小金鋼鑽 詹潤泉 林樹勛 孟小帆 謝水福 小寶義 陳彩霞 筱金鈴 張菊芬 張文艷 李桂芳 呂月樵 呂月來 林樹森 王文祥 孟小冬 木子君 朱榮奎 馬春甫

昇平歌舞台 豐記 開設上海北海甯路西新興路北公益里隔壁

日戲價目：月樓二角 特廂一角 正廳一角 二等五分　夜戲價目：月樓三角 特廂二角 正廳二角 二等五分

十六日戲 七八本 文武香球

十六夜 重排新編好戲 二本 金牙扇

大世界內乾坤大劇場七月十六日夜戲目

日戲正廳特廂每位一角 包廂每位小洋二角　夜戲正廳每位二角 包廂每位三角 手巾小帳分文不取

日戲：玉湯桂 景芳 人峯侯 李俊峯雲 玉牡丹 粉菊花 延　牧羊卷 鼎足三分 雙沙河 延安關

夜戲：韓 李 陳 綠 粉 李 / 金瀟湘 奎 秀 英 善 牡丹 菊花 春 / 探親家 三娘教子 七劍十三俠 來

日夜開映影戲 偵探長片 金蓮花 第九十十一十二本

大世界乾坤大劇場十六日夜戲目

李秀英　綠牡丹　粉菊花　陳善甫

延安關（日戲）

三娘教子（夜戲）　二本七劍十三俠（夜戲）

英大馬路泥城橋　新世界　中國第一游藝場

（價目）門票二角　月券（男六元 女三元）（大菜一客大洋一元）（門票在內）地道南北二部兩面交通

南部 [illegible]

北部 [illegible]

●摘錄本日遊戲特點

南部北部有活動的神佛 牛女燈彩

仙境北部有真龍 大鰻魚

三大水族 怪魚

雙處演 夜進宮 四盞燈 夜演 蚌蜡廟

均演拿手好戲 吳玉蓀唱彈蜻蜓 白蛇傳

莫奇悟空 中西魔術 南北兩部影戲

寶報女 此劇係歐西惡家庭之名劇於世道人心大可不可不看 全部五本 一動一次演完

其餘名角如林 不勝枚舉 所有詳細節目及影戲說明書 請閱新世界報之遊藝地點特刻一覽表 便可一目了然矣 此佈

注意 真龍將迎去了 請速來觀！

無敵牌四周紀念

本牌牙粉自出世以來備承各界歡迎今屆七月為本公司四週紀念之期特製袋粉容量加多香味加重以副顧客諸君之雅意價定仍不加添並出細製霜搽粉搽款洋各貨廣均被出有但曾請認明無敵三牌字致不誤

上海家庭工業社股份有限公司啓　甲4833

永豐餘金號

本號開設望平街北首大馬路口發兌眞字加給足赤條錠葉金首飾各種細緞有大條色賜顧諸君祥用加足赤三條一足提飾…（細字）

乙5988

共和影戲院

西門方浜橋外

星期二四及星期日換片

今夜戲目

滑稽三本

第十五十六集 鷹眼偵探 四本

大注意

鷹眼偵探影片目下趕運出口因特將第十七集提前趕演準於二十日與怪影合映茲運到偵探長片俠義道人一劇全部共十五集計三十六本准於二十二日開演是片情節離奇形情逼肖一舉一動能令人喜怒隨之在歐西開演極受各界歡迎其影戲界中之傑作也

正月包廂二角 特別包廂三角 普通二角 每位四角 幼童六角 年一元十十

亨達利鐘表行記號手表廉價部

六角只每(?)…
（細字價目）
出版(?) 乙6025

三頌精拓本

放大合册

頌為鼎彝金石文字之冠此三種篆法及字體而得精張叔未等所藏器乃心特往來者求一每册大洋附釋文放大原本印刷精好誠初學臨摹之範本也每冊大洋八角二分

丁3126

上海有正書局發行

彙司公司

男式部

派力斯麥藤帽 特價售洋六元

美國雨衣 特價七元五角

新到

童子軍應用物件各色俱全

彙司公司 南京路江西路轉角

天韻樓（永安）

請看請看

影戲影戲

最新偵探長片

〖大〗〖俠〗〖誅〗〖奸〗

天韻樓一一在了一到長一十十俾又飽及東藝君麥技行十諸快的…

天韻樓佳番轉番最影片套本六諸眼加的美術及演術編一君不機

（細字）

甲7904

昆著名之香烟

昆著名之香烟

昆著名之香烟

昆著名之香烟

上海永泰和烟行廣告　乙6000

仇十洲五彩觀音像絹本

莊嚴非凡精工絕倫絹本彩色定價八元已裱者加二元五角

上海　北京　天津　有正書局發行

最新式最堅固風扇

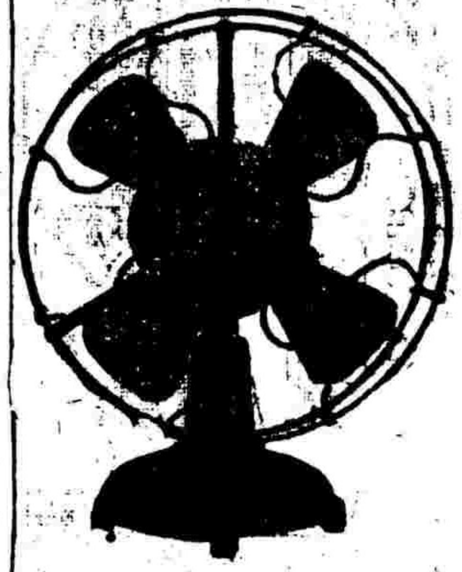

台數牌 DAYTON 風扇

桌上牆上均可用之

價格每架銀五十五兩

如荷惠顧請直接向法租界天主堂街入十九號怡昌洋行購買電話中央三百二十二號

價廉物美

試用方知

存貨無多

購者從速

德國西門子電汽廠

馳名電機電料

本廠各種出品名聞全球向為此邦人士所贊許來科學見發達本廠之電機電料較前更為進步精益求精如蒙惠顧無任歡迎

最新式拖朋發電機

又名平水輪發電機

大小馬達　電車　各種方棚

電氣鐵道　開礦電機　無線電報

電報機　長途汽車　電話機

華否燈泡　老牌風扇　電器電表

凡關電汽之品應有盡有

上海河南路四十號　西門子電汽廠駐滬代表　華發實業公司啓　電話中央五七二八

有正書局精印

宋元帖

宋拓蘇長公雪堂	四角
宋拓東坡西樓帖	五分
北宋拓東坡書醉翁亭記	八角
宋拓東坡書豐樂亭記	七角
新拓蘇文忠習字帖	三角
三希堂蘇長公法書帖	一元二角
三希堂黃山谷法書帖	六角
三希堂米南宮法書帖	八角
三希堂蔡君謨法書帖	三角
金拓蜀先生廟碑	五角
初拓趙松雪道教碑	七角
初拓趙松雪蕭山大成殿記	二角五分
舊拓合本（王右軍樂毅論 趙松雪閒邪公傳）	三角
趙松雪金剛經	三角
趙松雪妙法蓮華經	二角五分
趙松雪蘭亭十三跋	二角五分
舊拓趙松雪正草千字文	二角

新出佛書經論十三種

華嚴原人論合解	一册一角五分
大乘起信論科注	一册一角五分
楞嚴異解	四册八角
佛教三字經	二册一角
中論潤文	一册六角
淨宗法要	一册五分
閱安法教	二册六角
書法五十三參讚	一册二角五分
大乘八宗法門論	一册二角
百法明門論	
釋迦如來應化事跡	三册九角
歸元鏡	一册五角
欲海回狂	一册二角五分
地藏菩薩本願經	一册二角五分

上海有正書局印行

新學年

新學年轉瞬將屆矣　貴校欲備新法之習字範本乎　請惠臨敝局選擇　必能如願以償　因敝局專售碑帖　念載於茲　均係選擇精本印行　久承海內讚美　大楷小楷　行書草書　無不具備　倘承采用　不勝歡迎之至

▲另印有詳細目錄函索即寄不取分文

有正書局謹啓

上海四馬路望平街口 有正書局

新出

▼五彩精印▲　韋䭾天尊像　▼一大幅　定價大洋三角▲

◎倘有已出版之畫像如下◎

▲五彩珂羅版印周文矩畫兜率宮慈氏佛像	一幅	八角
▲宣和御題畫達摩渡江像	一幅	二角
▲精印順治帝畫像	一幅	一角五分
▲五彩印描眞金西方三聖像	一幅	二角
▲五彩印描眞金西方阿彌陀佛接引像	一幅	二角
▲五彩釋迦佛全身端坐像	一幅	二角
▲五彩準提菩薩像	一幅	一角
▲五彩地藏菩薩像	一幅	一角
▲五彩觀音大士渡海像	一幅	一角五分
▲五彩文殊菩薩像	一幅	一角
▲五彩西方極樂世界依正莊嚴圖	一幅	二角
▲珂羅版印洋裝金字布面中國歷代帝后像	一册	十元
▲珂羅版印前清十一朝皇帝眞像	一册	一元二角

吃了紅屋再要吃

美國家大煙廠造

大美煙公司啓

小時報
第一千五百零八號
昨日氣象

本報徵稿簡章

(一)無論外埠及本埠小新聞。如有以真確迅速見餉者。一經登出。於酬資外。另贈獎金。(獎金亦按三等。頭等兩元。二等一元五角。三等一元。)
(二)小講壇亦歡迎投稿。登出者與新聞一例按等給酬。
(三)餘興部歡迎近人詩詞及短篇遊記筆記等類。(以新穎未經刊行者爲貴)
(四)如有以科學人物風景等照片。及時事插畫投稿者。登出亦按等給酬。(酬金計分五等。一等一元五角。二等一元。三等五角。四等三角。五等一角。)

小言

潛航食鼠　(渭)

昨報路透電英國貨船。發現潛航之華人四十名。途中糧罄。食鼠充飢。夫鼠爲狸奴所食。今乃又爲人食。人之苦亦鼠之冤也。然而以無資故。而潛航。而食鼠。若探其原。將何以云然耶。

小講壇

晚近　(詠岩)

史記貨殖列傳。必用此爲務。輓近世塗民耳目。則幾無行矣。索隱云。輓音晚。古通用。詠岩按說文。輓引車也。古書未有借輓爲晚者。有之自小司馬始。而近世遂棄晚而用輓。以爲高古。不知以史記原文言。若釋輓爲晚。則上下文均不可通。蓋謂近世塗民耳目。染於聲色嗜好。若欲輓之。則無行矣。是輓與晚音同而義各別也。(3)

國外小新聞

支加哥之鞋會　(如)

▲三千八百雙

鞋業同盟借用工程大屋下層。開一陳列會。有鞋三千八百雙。計三百種。佈景古雅異常云。(3)

每手六指之音樂家　(六)

▲善彈鋼琴

吾人所見手生六指之人。其一指必不能屈伸。且祇一手。而未見有兩手皆有六指者也。今美國紐約有一人。兩手皆六指。而六指皆能屈伸自如。且細視之。幾不辨所多者爲何指。此人善彈鋼琴。名噪一時。蓋即以多一指之故也。(3)

日本之游泳大會　(鯨)

▲九月中旬舉行

日本全國各大學校與專門學校組織一游泳大會。每校各派選手三名。比賽期定於九月十日與十一日兩日。比賽種目爲五十碼、百碼、二百碼、四百碼、八百碼、百碼背游、二百碼平游七項云。(3)

國內小新聞　(卉簃)

白門白訊

▲古裝戲大受歡迎

名伶白牡丹回京。道出白門。百利舞台主人周君堅邀客串三日。第一日爲麻姑獻壽。上滿堂。座連加座。計有一千六七百人。光景臺下彩聲始終不絕。尤以進酒一場爲最。白門十年來。僅孫菊仙因天津水災演劇二次。此外從無名角光顧。此次白牡丹客串。在旦角中實爲空前之盛會。平時該台售價甚廉。此三日中花樓售一元五角。月樓一元。正廳售七角。原定戲碼第二日爲鎗挑穆天王。現因寧人歡迎古裝戲。改爲寶蟾送酒。第三日散花。另訊白牡丹寓下關大馬路大新旅館三號。客串完畢後。準定十六日午後二時渡江乘津浦車回京。(1)

紀南通之鍾秀山　(深山)

▲重修後之盛概

鍾秀山爲南通城北五山之主峰。景物幽然入畫。與城南五山遙遙相對。號稱淮南名勝。山巔有古剎。千八百年前之建築物也。咸同以後。迄未興修。行將圮廢。縣紳張退庵爲保存古蹟起見。特捐巨資修治。畫棟彫梁。煥然一新。並於山上下徧蒔佳花木。有小樓一間。據極峰上。點綴甚佳。憑欄遠眺。全城在目。望唐閘工廠烟囪如森林。狼軍黃泥諸山如屏畫。煞是巨觀。其下更有荷榭賞花亭諸佳構。備極清雅。現寺外擬拓大馬路。貫通濠南。計畫進行中。之北里亦在南一里內。將來青樓姊妹花來伴青山古寺晚鐘。不虞清寂矣。(3)

山西買馬　(舌)

▲美國種

山西官府爲改良中國馬種。去年曾向美國購佳種之馬二百七十六匹。今已運至秦皇島。並請牧馬專門家偕同入晉云。(3)

科學小新聞

最有効之鎮靜麻醉劑　(止)

坎拿大著名醫師諾案卜氏最近發明一種極有效之鎮靜麻醉劑。其中主藥爲Ethar有極强之刺激神經系統力。故凡失神者。忽逢奇禍而暈去者。一嗅此劑。無不立刻還復其原狀而寧靜云。(3)

掃除白陶瓦壁之新方法　(魚)

掃除白陶瓦壁之普通方法。皆利用壓榨空氣法。以砂粒磨擦表面。此法既費時間。又費人工。今有紐約陶瓦製造者發明用酸類溶液。不特迅速便利。且甚潔白云。(3)

流質棉花　(竹)

飛機翼上所塗之漆。係用硝酸鹽化煉棉。非製成形如假象牙。必俟乾透。始可受濕。不然漆將化水中。仍變爲棉云。(3)

電話之特殊送話器　(巳)

普通電話機上之送話器。在人多聲雜之地。每不能通話。近歐美各國用一種特殊送話器。此器連結於受話器上。緊貼於喉間。當聲音從喉發出。即感受電流。直接輸送。故此器雖在極鬧之地。亦能通話。絕不模糊云。(3)

傳太陽熱之新裝置　(基)

美國透納脫博士投十五萬元之鉅款。新製造一傳太陽熱之新裝置。此裝置連結對比的反射鏡。以集合太陽線之焦點。俾直射於一煮熱器上而成。博士試用此裝置已一夏季。結果異常優良云。(3)

蓄音機上喇叭之新利用　(鯨)

病人因臥牀上。必感空氣之不足。若開窗戶。則又風多不宜。今美國發明一新方法。用已壞之蓄音機。利用其喇叭以之與屋頂相通。俾室內空氣可自由流通。管端別有一種裝置。可避雨雪。(3)

菊部叢談

北京最近之劇界調查(續)　燦山

近者。女伶日就沈寂。男班極爲興盛。以視四五年前。劉喜奎鮮靈芝全盛時代。大柵闌一帶。戲園全爲女伶占去。今昔之殊異。蓋如此。亦物極必返之常理也。綜現在各戲園各伶之資格名望。自首推吉祥之楊梅。次爲三慶園之余叔岩。次爲慶樂園之程豔秋。次爲廣德樓之于(翠花)王若。以各該園諸伶之叫座力。則吉祥園梅居其六。楊居其四。三慶園余居其六。倘居其四。廣德樓則于王合占其六。賈郭合占其四。慶樂園則程占其七八。譚與周瑞安郭壽臣合占其二三。蓋慶樂園除豔秋外。其餘各角。均無甚大力者也。余叔岩登台後。上座均甚好。倘小雲亦有其一部分之叫座力。故頗爲穩固。程豔秋登台之第一日。氣象極其隆盛。上座極滿。以後每日上座亦均甚好。廣德樓上座與慶樂互爲消長。七月七日城內上座以吉祥爲第一。城外以慶樂爲第一。皆滿坑滿谷。水洩不通。可謂盛矣。自慶樂廣德兩園相繼出演後。而地方最小價最廉之同樂園。上座極爲寥落。讓世昌日演其拿手好戲。終不能熱鬧。豈果受兩園之影響歟。以資格論。楊梅最深。余倘次之。豔秋年最少。資格亦最淺。爲其叫座力則頗能頡頏。以慶樂園爲舊式之最大劇場而頻上滿座。所謂後生可畏者也。三慶余倘等之夜戲。與白天之斌慶社科班。及廣德樓之于王等。均爲俞振廷所組織。以一人而兼掌兩大班一科班。揹之裕如。俞五力量之偉大。非他人所能及也。朱素雲諸茹香二路角之最行時者也。同時四大班均有顧兩伶之名字。所謂晝夜奔忙。何曾半點閒空者也。故常有顧此時趕不及而告假者。與各機關之紅人象差數處跑死事夫者。固略相似也。

詩話

藕香簃詩話　藕生女士

詩以言情。情不真則語不工。語工者其情必真。故善聞詩者。不必先玩其語之工否。而須先察其情之真否也。余以久不得遠妹消息。風雨秋夕。小窗孤燈。綿坐泣然。銷魂欲斷腸。遜氣而不能自已也。爰作四絕句以遣悲懷。語雖不工。然情則頗真。切自信遠妹見之。亦可見知己別後之心矣。離魂云。無魚空長滿江湖。極目長天雁影孤。最是秋窗風雨夕。離魂一個爲君銷。離心云。窗前木葉下蕭蕭。寂寞銀釭帶淚挑。是秋燈風雨夕。離心一顆爲君焦。離腸云。離魂銷斷鬢還[illegible]。焦盡離心痛欲灰。最是秋江風雨夕。離腸曲曲爲君迴。離情云。烟腸盡氣一時變。此味深齊苦不甜。最是秋天風雨夕。離情萬斛爲君添。昔閱某報見寒雲主人所作五律一首。題爲美人云。美人窗下立。掠鬢似凝思。臨水惜青眼。折花低翠眉。相看渾不盡

各種地圖　商務印書館精印

圖名	數量	價目
歐戰後之世界最新地圖(附表一冊)	一幅	一元
修正再版世界新形勢圖	一冊	八角
戰後新編歐洲最新地圖	一幅	七角
(中學適用)歷代疆域掛圖	十二幅	六元
歷代疆域形勢一覽圖(附說)	一冊	一元五角
中國新輿圖	一厚冊	五元
中華民國新區域圖(附表)	一冊	三元四角
中國全圖	單片一元八角　裱工二元二角	
中華大地圖	單片一元八角　裱工二元二角	
中華民國大地圖	一幅	一元二角
中國輿地全圖	一幅	一元二角
中國地勢一圖	單片一元　裱工一元三角	
訂正中華民國分道新圖	一幅	六角
簡明中國地圖	二十六幅	五角
袖珍中華新輿圖	一冊	七角
中華民國地圖	一幅	一角
中國暗射地圖	單片一元二角　裱工二元一角	
中國簡要暗射圖	二十五幅	四角
(中學適用)中國形勢一覽圖(附說)	一冊	一元三角
(中學適用)中國形勢暗射圖	二十四幅	四角
(高等小學)中國簡要新地圖	一冊	六角
(高等小學)中國地圖	一冊	五角
(高等小學)中華新地圖	二十六幅	四角
(教科適用)中華分道圖(附表)	一幅	八角
新體中國地理附圖	一冊	五角

附地球儀（各附說明書一冊）

尺寸	價目
一尺	四元八角
六寸	二元二角
四寸	一元二角
三寸半	七角
三寸	五角
二寸	二角五分

此外尚有世界地圖、各省分圖、鐵道城市圖等數十種。名目繁多。詳載圖書彙報內。

上海模範工藝廠招考練習生

本廠在江灣淞滬鐵路火車站西首建築廠屋。分設鐵工、翻砂、木工、車鏡、橡皮、細索、罐頭、地毯、模製、玩具等十廠。……本廠按照下列辦法。招考練習生。……

資格　(一)高等小學畢業或有相當學識者(二)工藝合格者
年齡　十五歲以上二十五歲以下
保證　須覓妥實保證書
報名　(三)練習生志願書切實填寫具保單(四)及照片。上海英租界天津路源永里二號本廠事務所。每日下午二時至五時報名。本月截止。
甲7903

上海徐滙 中國函授學校 原設文科 增設商科 招生

文科商科均正科一年預科半年。每科學費十元。各科正納八元。舊生仍納舊費。均照章辦理。七月十二日開學。索章程附郵即寄。◉校址上海徐家滙天馬路上三路一號。◉本校藝績出版二集。每部定價四角。天一書局發行。
甲7738

上海四馬路錦書里東 育文書局

各種好書大賤賣　欲得便宜請速來購　外埠函購尤極歡迎　函索書目當即寄奉
甲7845

廣東種德園最著名之婦科聖藥

請問去買鷄白鳳丸有何認識
請認獎章

獎章一等

遠東運動會編譯　時報館發行
新訂田徑賽游泳規則
中英合璧本(每冊一角)　中文本(每冊五分)

新華儲蓄銀行

總行設北京廊房頭條
分行設上海天津路鴻仁里口　天津法界七號路
積零成巨　放資　獎得　又還本
月儲十二元的可以得二千元
月儲六元的可得一千元
月儲三元的可得五百元
公共儲金
詳細章程隨便索取

世界久已著名之良藥

清血解毒
六零六
六零六內服聖藥。專治花柳毒瘡。梅下疳。風濕楊梅。各種毒瘡。小兒胎毒。天泡黃水。婦女經亂。赤白帶下。以及一切血分不清等症。如服此藥。無不獲效。信爲清血解毒之聖品。價目每瓶洋一元七角五分。又外埠藥書每盒洋一元。樸盒二角。人中實每大瓶洋二元。小瓶一元二角。批發格外從廉。
人中實
總發行所上海四馬路太和大藥房

有正書局精印

隋碑
熒澤令常醜奴誌(原版景印 合冊)　二元
宋拓龍藏寺碑　四角
初拓董美人墓誌　三角
初拓張陶二夫人墓誌　四角
初拓元公姬夫人墓誌　四角
宋拓智永正草千字文　五角
印有詳細目錄函索即寄

去卻恐淵對景成顰芳心強自支綢脈溫柔不同凡響飲瀟湘館云妝成猶見舊丰神月扇雲衣冊霰春話到開天真太息不殊重見舊宮人則又纏綿悱惻感慨係之矣又某報載詠明故宮兩七絕一首作者為今小說家范烟橋頗深今昔之感允為懷古詩中佳作詩曰八千里路功成去五百年來目未暝留得故宮顏色在秦淮煙與蔣山青又圖為秀芳表妹以詩囑改定題一絕歸之詩曰外家文物飄零久幸有機雲一主持君更清才稱不忝書簾飛絮好論詩詞清意雅亦有可諷

詞為詩餘以長短句述不盡意其品雖不及詩然工細之作節短韻長按拍可歌感人之深有時或駕乎詩之上也余酷好詩詞詩則有暇不讀即作塗鴉不止盈寸矣詞雖不多讀亦不多作然好之之心自謂尤切於詩也時恨身執教鞭無多餘暇不能終日寢饋其中以諳其三昧耳去年歲暮曾作蝶戀花詞一闋自謂倘有意思惟不能即謂之詞耳曰積雪消融晴不雨曲曲清溪疑是春來路綠水微波風動處寒梅欲破深邊樹　暗把華年聊自數春去春來總是歲虛度獨立無言愁幾許春來怕又匆匆去

(附有正書券一元六角)

筆記

鄉郵銷夏錄　吳瑩園

消夏大多在夜豆棚瓜下葵扇徐揮或談鬼或說怪此為鄉郵閒之恆事在晝則多效淵明之北窗高臥我恆以為非消夏之良法我輩非淵明胸次不高此不便作羲皇上人者一宰予晝寢孔子猶斥為朽木我輩何人而敢逸樂此不便高臥者二貧涼每易致疾入睡難免受寒當夏多病尤宜切戒此不便北窗者三有此三者而消夏之良法別有在則何如飯後稍憩坐北窗下雅則文琴三弄以平心濁酒一壺以辟邪甘瓜半盤以祛暑諷誦陶杜詩數章默參經卷數葉披二米高尚書之畫烟雲滿眼讀柳玉衛夫人之書花鳥當窗所謂悄愴幽邃悽神寒骨以此終日安閒自在之為愈別或倚竹榻則烹桑芽之茶爇檀香於爐几頭備小說一二部隨意瀏覽倦則頹捨而起緩緩百十步從事調節用以卻暑差亦不惡但獨人行此未免孤寂能得良朋二三相伴為樂最佳而若姚叔平畫題一官落拓走天涯大好河山悵別離只有朝雲來伴我芭蕉影裏共談詩之情景渺不可得苟得之清福完美尤勝於良朋萬萬矣

夏日忌食葷以膩油沾積易招蠅類每致不潔釀能釀疾故余亦行以為戒而鄉郵俗例本有所謂吃雷齋素者每至六月卯茹素誰半屬迷信不期亦與衛生之旨適合頗可略事提倡余茹素以豆腐為主醬在泥不易得鮮熱令往鄉消晨往購每約十廿文置淺盆中不盡去水加白油麻油少許拌以蝦子(須在鄉下飯店或漁船上購鮮者每斤約兩三角之譜)佐下酒粥飯皆佳而為值又廉蓋得之於鄉居姜君余嘗以之伴炸蝦球同食殊覺豆腐嫩肥鮮美遠為蝦球不如故至今每日必備也

宛揚養疴在杭故函招余余惧熱又性懶一時未能如約料知六橋三竺間近必有一新詩人徘徊覓句發其藻思於想像小說資料袁石公云杭人游湖止知午未申三刻殊不知湖光山色皆在晨曦初出明月當空宿雨新霽之際我以為不第西湖天下山水之佳勝大半見在此時願以為宛揚告而郭河陽論畫以為春山淡冶如笑夏山蒼翠如滴秋山明淨如妝冬山黯澹如睡今日之杭湖要當具有四時晨則春午則夏酉則秋夜即冬宛揚宛揚亦能知所玩味領略否乎

余去歲草歸思片段錄中以為人生當三遷始得有居之樂春冬宜在鎮以保溫暖秋節宜在節以避蕭瑟夏時宜在鄉以飫清涼月仙深以為然余曰苟能如願鄉郵之居亦不必多歷費一茅屋南向上有承塵設椅案備飲食也旁東為廚房旁西有側廂長出屋外前列書卷紙筆琴簾棋局酒茗香爐茶甌花研竹几藤榻之屬備休憩後臥室一床一廚不可缺床上竹簟藤枕無帳帷欲蚊蚋遠避常以藥水澆灌墻角四面窗窗外蘆陰窗內簾捲陽光勿入風來自習習門前架竹為葡萄棚書室附近種芭蕉養荷花三盆疊石三二備夜來坐看月上西天螢火滿溪聽野老閒話促織鳴雞茶肴不尚葷職瓜乾醃菜辦荳腐蘑菇起絕早薄粥一盂聊以充飢午後田瓜鮮摘甘露新釀亦足解渴瀟悶自小暑度過立秋然後料理別去事既輕便費亦絕廉正不必遠至牯嶺與夫雞公莫干之山倡言避暑費貴而多長途跋涉為也

余在滬度夏已有六次除庭間游戲場外在書竟無避暑清靜之地今年勞頓之餘不得不思鄉郵消遣鄉郵夏日自然之景物晝則有飛蟬千響夜則有流螢萬點我嘗以之比滬地人工之景物燈光與車鳴燈光燭天耀爭月盤僅為高樓大廈之煊爛表其富麗品不能如田野螢火之照類彼圓明動目及於藤蘿之中有多少困窮男女車鳴動地形厲虎吹僅為豪貴執袴之補助品增其揮耗不能如枝頭飛蟬之響類彼仙樂觸耳及於樹蔭之旁有多少勞苦農工嗟夫人工之巧嗟夫自然之美爾曷願為鋤禾日當午汗滴禾下土誰知盤中餐粒粒皆辛苦我等今日閒坐猶言避暑無術誰復知念此詩誰復知念彼水深火熱之際猶有耘田正忙汗滴下土之苦農夫耶嗚呼

(附有正書券一元八角)

體育界

自強術(續)　日本中井房五郎著　吳縣吳甃廬譯

第二十三運動

第二圖　第一圖　第三圖

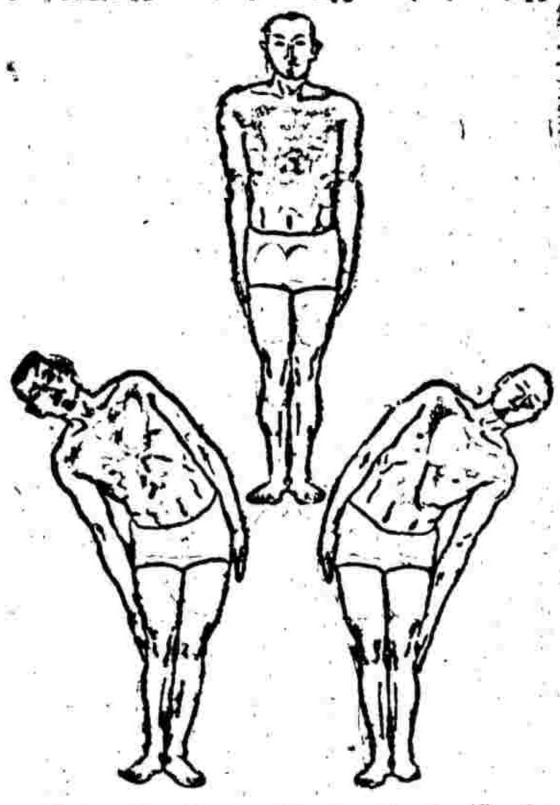

如第(一)圖以兩手並緊於股際而立正是為準備姿勢乃如第(二)圖以上體傾向右側傾至右手手指達膝下為度次即如第(三)圖立以氣勢傾向左側

(注意)次數十次(以一左一右為一次)

以上體傾向一向時不可稍向前俯肱不可屈宜緊貼於股迅速為之

(未完)

小說

孤雛淚(續)　英國迭更斯原著　吳縣吳甃廬譯意

第二章(二十二)

少選猶太人下令先搜檢渥列白之身翠兒一聞此令一躍而上霎時翠手攢集於渥列白之身未及搜檢而此無數之手已先自開始格鬥糾結為一團而不解蓋各欲獨得渥列白之所有而不願有第三手之攙入也猶太人見狀急命翠兒退後由傑克一人獨任斯責而當衆搜檢之結果除搜獲五元之紙幣一紙外一無所得搜檢畢傑克方欲匿紙幣於懷而猶太人急伸手奪去之曰是屬余之特別權利若烏得而吞沒之此書價值亦不亞於紙幣以之屬汝所有權可也言訖即以渥列白肘時所挾之一書付諸傑克傑克不得已受之然意頗怏怏猶太人窺其意笑慰之曰毋然若之所獲固不止此焉渥列白之衣汝衣之可也渥列白之襪汝亦襪之可也渥列白之襪與靴汝更襪之靴之可也言至此謂渥列白曰若之全身裝束殊不合汝身汝御之未免可惜今以之給傑克而汝即易穿傑克之衣可也傑克至是始轉怒為喜而渥列白既無力抵拒惟有吞聲飲泣一聽彼等所為而已易衣既畢猶太人乃閉置渥列白於一室蓋恐其乘間逃逸也

越三日猶太人因欲有意坑陷渥列白俾入己黨而終身不獲擺脫乃於是晚命傑克皮兒暨綽號多臂猿者一人率渥列白出至某家竊物是晚月暗星稀正胠篋者不可多得之佳日傑克等三人既偕渥列白至目的地命其穿窗而入是家之窗距地頗高約計之可六尺且窗洞甚小以渥列白入之雖綽有餘裕而易以傑克之軀已不易容納矣於是先由多臂猿用器械劃去窗上玻璃舁渥列白於肩而促之入復由皮兒出懷中電燈緊照渥列白之身而告以就電光所及之範圍內直前行至廊下廊下有一戶可輕輕推入但入後勿閉當令傑克携懷中燈由後照汝可也言訖復出一手鎗以其鎗管置之與燈光成並行線而復告之曰汝身苟出所照燈光之範圍一步即以此鎗立奪汝生命勉哉慎旃

(未完)

情海潮(續)　劉豁公

但是勾搭女人的手腕倒也不亞似司馬相如可惜他的聲嗓過於幽雅了以致看戲的只見其人不聞其聲任是怎樣好法人家總聽不出假如他是平民怕不也像那烏有先生被人轟了下去無奈他是貴族所以大家都替他顧全顏面一聲倒好也沒叫那時候余唐枳鄉陡然心血來潮放開一付嬌滴滴的鶯聲拚命的給侯志蓀叫好這種空谷足音最容易引人注意所以侯志蓀感激萬分忍不住的拿眼風向他送去枳鄉當仁不讓居然一律賞收余大圭坐在旁邊一點也不知道不多時戲看完了夫婦倆上車回家一宿無話第二天白天無事夫妻倆各人拿本小說看着消遣不過枳鄉一心惦着侯志蓀眼睛雖在看書心裡也不知想些什麼所以他吃了晚飯不等大圭開口便吵着要去看戲余大圭不知就裏當然唯命是從到了那裏首先看見的仍舊是滑頭戲最後才是侯志蓀扮演「跪池三怕」他因要在唐枳鄉面前顯能唱做十分賣力無奈唱不成聲還是一齣啞劇那付卑鄙無恥的神情真把陳季常躑躅苦了但是唐枳鄉別有會心居然賞識於牝牡驪黃之外這真是侯志蓀小狗屁的運氣一會兒戲已唱畢侯志蓀忙着洗臉換衣預備回家休息忽然有個案目送上一封來志蓀拆開一看祇見上面寫道

(未完)

[illegible]製半夏

上海崔氏瓣香廬藥房啟

精益眼鏡公司

總公司上海南京路勞合路口

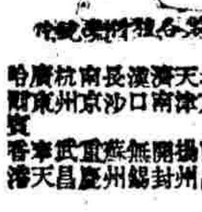

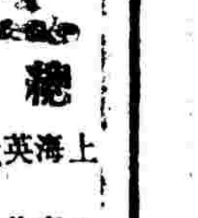

總公司　上海英大馬路新世界東

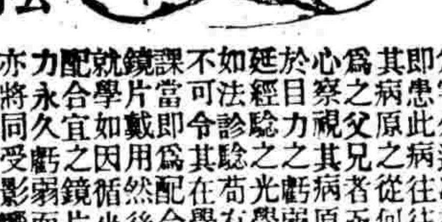

分公司　北京　天津　濟南　漢口　長沙　南京　杭州　廣東　哈爾賓　南昌　揚州　開封　無錫　蘇州　重慶　武昌　天津　香港

凡目力虧弱者為頭痛病原之一種如患此病多數由於目力本弱而強用之致逾其固有之力而釀成之也顧世人之知此者甚少抑知人身上之缺點一日不去則為害久遠況在孩童即患此病往往不知其病原之從何而留為之父兄者亟須生心察視其病原實由於目力之虧弱應立延經驗之光學專家如法診驗苟有缺點不可令其在學堂上課當即為配合宜之鏡片戴用然後方能就學如因循坐誤不配合宜之鏡片恐目力永久虧弱而神經亦將同受影響也本公司特備各種最新式儀器經光學畢業專家詳加配驗請諸君惠臨試驗庶知不謬

中國精益眼鏡公司謹啟 (2787)

生育論

研究生育問題

書中所論為生育之理及治療法嬰兒之保育法末綴以養生箴言卻病十法以及饒有趣味之小說為諸君添康健多男之幸福如蒙索閱請寄郵票四分當即寄呈彩印寄費登報費之用

上海南京路英華街惟新里維羅公司謹啟 (2669)

由郵遞包件得獲強健

請觀郵局長羅君原函

江西萬載郵務局長羅雲青先生觀其玉照即知為人頗饒生趣其夫人亦康壯喜樂彼二人均係由郵遞包件購服馳名聖藥得獲強健也羅君來函如左云

鄙人體質最為柔弱調養又未得宜前因江西南昌郵務第二副局調管萬載局務以來煩勞思慮過度以致心血益虧終夜不能成睡精神大衰四肢疲倦腦力薄弱種種困苦筆難盡述閱報章見人盛稱著名之韋廉士大醫生紅色補丸能治各種病症效驗如神鄙人即為購服及如法服用之後果見功效精神日見強健諸恙亦不復發皆貴局紅色補丸之賜也內人所患嘔吐目眩頭暈等症延諸名醫診治總不見效嗣向貴局購來紅色補丸半打即令其日服三次每次僅服二丸未到一星期之久諸恙已獲全愈現在身體強壯韋廉士大醫生紅色補丸乃是天下馳名補血健腦之聖藥可向上海四川路九十六號韋廉士醫生藥局函購乃是中國總發行所其價每一瓶中國大洋一元五角每六瓶中國大洋八元郵力在內無論遠近均可來信購用或向各處經售西藥者均有出售也

將來如何　茲有精美小書名曰將來如何內詳衛生要道如欲索取即須寄一明信片至以上所列地址原班郵送一本可也

此藥使彼等康壯活潑

即嬰孩自己藥片也

前四川萬縣統捐局局長譚穀公先生來函云余家有小孩三人長者六歲次四歲及二歲自初生嬰兒之時期服用嬰孩自己藥片以迄於今每遇感冒風寒發熱腹瀉咳嗽或出牙之時期若輩遇有

痛苦不舒等狀以及一切嬰孩通常各病均投以嬰孩自己藥片莫不立見奇效所觀信中所附之照片便知此三孩現今均康壯活潑余於內人受惠無窮常備此藥片於家中以防不時之需為小兒疾病之保障也如尊處無從購買嬰孩自己藥片祈即寄郵票大洋六角至上海四川路九十六號韋廉士藥局原班郵奉一瓶可也郵力在內

內府藏唐房梁公碑全本

此佳碑罕拓見明代印項子京孫退谷諸人收藏極富亦未聞著有舊本　此本完好之字凡八百餘字書精健轉折毫芒曲盡其妙乃宋拓精工以珂羅版印於宣紙與原本不爽絫黍每冊定價大洋四元

上海北京天津有正書局總發行

國內要聞二

◉英人在中國之採礦權

據東報調查。英國所有中國之採礦權。以北京之福公司爲首。有東方企業公司。普濟公司及其他數公司。其主要之契約。大約有十一種如左。

▲山西採礦條約　於一八九八年五月。由前清政府與福公司所訂。採礦區域。爲山西省盂縣。平定州。路安府澤州。平陽府等各處。期限六十年。後雖遭省民之反對。而於一九〇八年一月。訂有收回條約。然至一九二〇年十二月。仍獲得本省之採掘權云。

▲河南省採礦契約　一八九八年六月。余豐公司與河南巡撫所訂。而後由該公司讓渡其權利於福公司者也。其區域爲河南省黃河以北所有之邱岡地方。年期六十年。

▲四川採礦條約　一八九九年四月。依據英國之公文書。由會同公司代表英人摩爾根氏與清國方面代表李召廉氏所訂。其區域爲四川全省。期限五十年。

▲朝陽縣煤礦契約　一八九八年香港上海銀行與奮關外鐵道總辦間所訂。其區域爲熱河陽縣之諸礦山。但尙未着手。

▲河南省焦作煤礦契約　一九一四年懷慶府之煤業者與福公司所訂。

▲開灤煤礦　一九一二年十二月所訂。礦區爲開平煤礦與灤州煤礦。

▲湖南省礦石專賣權　由中英兩國商人間訂立契約。而先未經政府承認。至一九一八年後。屢傳契約成立。嗣和迄未能明。

▲湖北省龍角銀山契約　於一九一四年七月。締結中英合辦之草約八十條。後訂正約。凡湖北有大冶縣城之東方五十中里之礦山。皆歸其範圍。

▲門頭溝炭煤　在直隸順天府。爲中英合辦

▲井陘煤礦與臨河口煤礦　爲中英合辦。在直隸省井陘。京漢鐵路豐樂之西約五十中里。

▲新疆煤油礦業　於一九二〇年十二月訂約。爲中英合辦。凡省內之煤油開採及其副產物之製造皆屬之。此外聞最近廣東軍政府與英商洛據脫間。有就省內二十三縣之礦山。訂立契約之傳。但究竟如何。迄今莫明。

◉外報紀甘省雜訊

字林報七月十二日蘭州通信云。此間地震。幸經華洋義振會設法籌欵。災民不致餓死。該會計畫。不注重放振。力行以工代賑。法如開闢通河修橋造路等事。所用災民。每日得工資。又秩助農夫使速下種。大道上之水。逐步退去。橋毀者復造之。約二閱月。此項工程。可以竣事云。

蘭州銀行。不能維持其信用。所出之銀票。一兩者祗值五錢。商民大受損失。第一次稅查。行中賬目。並未查出行長妄用欵項之事。今行長已得寧夏查烟委員之缺。及第二次復查。乃知行長之詭計。立派兵往追。其時彼正將雇舟至包頭。當拘獲。因彼患恙。不能即行押回省城云。

此間已指定一地。備造航空站。數月後可有飛機運送郵件。或可載客。蘭州人民久欲造一鐵道。以通鄰省。迄今省城距最近之火車站。有二十五日之行程。每年八九兩月多雨。大道泥濘。不能行旅。將來如有飛機運輸。必大便利。苟亦載客。則早發於蘭州。夕可抵北京。二十五日之行程縮。將變爲一日之乘風快遊矣。

平番之罌粟。經涼州派兵一律拔去。不許再種。惟秦州仍在種烟。其地歸孔西林所管云。

近數年中張督軍所任本省官吏。都是鄉人。自張去任。大半皖吏回省。若輩中大多數吸鴉片烟云。

◉津浦路水阻之審訊

據津浦路站消息。十五日二次北上特別快車。因新橋被水冲壞十餘丈。該車不能通過。至十六日。仍停在蚌埠。十六日北來第一第三次車。均停在固鎭。十六日晨。北上四次快車。十次慢車。因板橋一段。又被水冲毀。該車沒答在門光。十六日下午。二次特別快車。暫停售票。據洋工程司電。約一星期內。當可通行。未知將來水勢如何。並聞十五日北上特別快車。於十六晚由蚌開回。又十六日北行十次慢快車。當晚亦開回浦口。旅客在浦所購之車票。均照原價退還。由津南來第一第三次車。皆由固鎭回徐州。十七日四次車。只開至蚌埠。當晚轉回浦口。齊督封翁壽辰。所招京津戲班。由楊錦江局長帶同南來。因新橋鐵道。被水冲塌。屆期不知能否到齊。現軍署已電蚌埠李段長詢問辦法。

各省消息

▲廣東▼

○市選舉之進行觀　廣州市選舉。現已定期再開選舉。日前經省署召孫市長。及選舉委員杜之杕黃煥廷鍾榮光廖冰筠羅雪甫等五人。詳商進行方法。聞古政務廳長。及孫市長發言。均以防杜流弊爲主。是日議決辦法數事。(一)定期九月一日投票。(二)市民不用再行註冊。但經某種之手續。認爲與從前曾經註冊之本人無訛者。即可發給選票。(三)指定十二正城爲投票場。不設分區。(四)除委員五人外。另由省署派委監督七人。共十二人。每人于投票日。在投票場監督投票。(五)前次舊事務員。一律不用。須從新選任。(六)選票由省署特製。並鄭重保管。至投票日晨。始由省署送到投票場。以上數種辦法略已確定。不日可以公布。若能專向防弊上著手。則奸商捐棍。當亦不易入竅。而侵害市政之脅嚴矣。

○流通銀幣之辦法　日前廣東造幣分廠監督鍾秀南。總辦陳廉仲等。擬鼓鑄半毫銀幣。以爲銀銅二幣之輔助。業已鑄成新幣五百枚。先後繳奉省署驗明。通令征收各機關。並布告商民一體遵照行用在案。現此項銀幣。既已鑄成。不日行用。該監督等已儲準備金。以便商民隨時兌換。並已籌議。擬於造幣廠鑄幣餘利項下。每日撥銀一千元。送交廣東省立銀行存儲。指定爲鑄銀幣兌換金。不得移作別用。俾堅商民之信仰。人人樂於行使。于幣政前途。實大有裨益也。

▲河南▼

▲豫匪傷人之紛爭　豫省長訓令高等檢察廳如下。據萬縣知事郭會昌呈稱。竊查縣境股匪而寨匪膽。除分呈外。所有此案議結情形。理合備文呈報俯准照判辦理。以杜刁告。並乞指令飭遵等情。據此除指令呈悉。此案業經該縣訊明判決。惟案已上訴。自應依照訴訟程序辦理。且趙金堂身死原因。既係訴據確鑿。實因拒捕。出於正當防衛所致。即訴由上級審判機關。亦自有適當之裁判。自可毋庸過慮。仰即知照。併候令行高等檢察廳查照此令印發外。合行令該廳即便查照此令。

村等聯甲社余大中捕獲匪犯趙金堂。抗拒不服。拒傷斃命一案判結情形。當經塡具驗斷書備文呈報。旋奉憲台指令內開。呈悉。查前令所謂斟酌情形辦理。係指斟酌爲罪不爲罪而言。仰即查明趙金堂如果奪炮希圖反擊。應照格殺勿論成例辦理。不得再瞬。嗣後遇有此種案件。仍應呈由地方官核辦。毋得故違。切切此令。又奉高等檢察廳指令內開。仰再切實研訊。該余大中等。其果係出於正當防衛。固屬情有可原。否則仍應按律嚴辦。以重法紀。毋違切切此令各等因。奉此知事復又派員切實嚴密確查。並於六月二十二日傳集一干人到案。悉心研鞫。緣匪犯趙金堂。當被社中誣出之後。中途覺悟。奪砲反擊。確係實情。社中將其擊斃。實屬出於正當防衛。且據事主段星垣余大定張滿溜等同供各家被盜之時。均親見趙金堂在內。當時並獲有刀砲及架票姓名單存案可稽。則其生前爲匪決無疑義。聯甲爲保衛地方而設。本有緝匪之權。因拒捕而格殺。當然不負何等責任。本案判斷。自應仍遵督軍內字二一五號訓令。並此次憲台指令。照格斃無論成例辦理。余大中等均宣告無罪。前判處繳賑捐三百元。應當堂發還各社首具領。至趙金寶以盜匪屍親。不自反省。疊次逞刁妄控。藉命圖詐。實屬荒謬已極。據殷同旺供稱該趙金保去年九月間。曾拿贓衣到伊家售賣。並有爲匪嫌疑。應候查實另案究辦。被告余大中等。均即開釋。趙金保取保附卷依法牌示在案。正在呈報間。又奉高等檢察廳訓令法字第歷七零零號內開。案據縣民趙金寶。以殺害重案。縣已正式判決。不服上訴一案。飭將此案卷宗。飭承檢齎赴日審。計抄發狀一件等因到縣。休思聯甲。原爲一方除害起見。至其原稟所云。公議捉捕處斃匪。若如趙金堂生前爲匪情形。人證物證。供者完全。實爲兇惡昭著。該聯甲余大中等集衆捕獲。無非痛深創鉅。欲得甘心。乃趙金堂未得就捕以前。復敢奪砲抗拒。以致當場格斃。究厥用心。厚非得已。乃其弟趙金寶。引爲口實。飾詞上訴。意在陷害余大中等於法網。力逞其報案私衷。居心殊爲險詐。當此地方匪氛不靖之時。該聯甲盡力緝捕。殲此害匪。未得獎賞。反對簿公堂之累。未免令人灰心。且自此案發生後。境內各聯甲。以余大中等擬罪覆轍。嘖有煩言。更恐以後各鄉早視捕匪爲畏途。設有疎懈。貽害何堪。知事職任地方。不能不加以審慎。旣經準情酌結。而原告趙金寶。尙不能服從。猶復砌詞上訴。其居心險詐。概可想見。自非由鈞署明正法令。除暴安良。不足以儆刁。

各縣消息

◉嘉興◉

○舉辦初選續聞　嘉興續辦初選。已定十九日分區舉行。十七日由汪初監督委定十七區管理。監察人員。帶同投票箱。選舉票等。准十八日出發。布置投票場所。其所委各員姓名如下。(第一區)管理張光烈。徐艾枝。監察陸翻奎。嚴克念。(第二區)管理王霈祖。葉士林。監察潘宰乾。張煥文。(第三區)管理馮念劬。陸謙。監察江廷爵。錢忠信。(第四區)管理徐爾鈞。姚淦。監察吳寶奎。唐耀。(第五區)管理方詠春。趙泰祺。監察沈宏濟。計宗堃。(第六區)管理胡恭壽。方於祫。監察董德璟。張紹午。(第七區)管理費柏卿。周雲齋。監察周之覺。張宏毅。(第八區)管理許式光。諸葛松。監察盛時。蔣世康。(第九區)管理李東林。監察邱觀光。張大鏞。(第十區)管理程翼。周士愷。監察吳舒華。顧昌輝。(第十一區)管理陳翼。錢公玉。監察高鶴林。呂問青。(第十二區)管理徐任。監察王日樞。張存和。(第十三區)管理卜志宏。監察姚鑿型。王樹檀。(第十四區)管理金錫恩。陳受綽。監察曹九康。鄭周鼎。(第十五區)管理范增棨。吳紹洪。監察吳文蘅。徐忍如。(第十六區)管理宣鸝。王永康。監察萬兆佐。徐文瀾。(第十七區)管理陳履熙。監察張定。金華。

◉揚州◉

○義務教育期成會消息　江都義務教育期成支會。於昨午(十六)假開會館樓上。開幹事員會議。各部職員均列席。是日除通過草章簡章施行細則外。並議其進行手續而散。

○教職員因經費會議　江都教育經費欠發之餉。前經各校教職員要准縣署。於十六日發放。詎至期勸學所長曾萬里。忽以病而辭職。至發款之事。成鏡花水月。各教職員因此復於今日(十七)上午假公共體育場。重開會議。結果仍向縣署要求。幾經磋商。又允於二十四日發放。究未識能成事實否。

○中閘鄉民集衆呼冤　三江營中閘鄉董事王鳳祥。魚肉鄉民。無所不至。各鄉民嘶之切骨。前集二十五莊人民同盟。欲置王於非命。適王外出。故將其房屋折燬。王疑各鄉民受黃某指使來縣控黃。王知事飭警拘黃究辦。致觸衆怒。集三二百人。於今日(十七)來城蔽郝呼冤。還行各鬧市。以希冀放黃爲目的。未識若何解決也。

○揚軍奉電開拔防匪　淮北匪勢浩大。經揚屬省議員及淮寶各縣士紳。電省請重兵至清江各地防堵一節。茲悉齊督軍。特密電駐揚陸軍黃旅長。着撥所部一團。開往高寶淮各地防範。以資鎭攝。即經黃撥所部二團長劉桐閣。率全部於今日(十七)由揚開拔。至駐防運河下游之長淮游擊水師營。亦於是日開往上游寶淮各地協助矣。

◉鎭江◉

○反對十年公債　鎭江商會。昨接南京總商會電開。北京政府。發行十年內國公債。增加商民負担。殊難承認。請一致反對。子會長接電後。當即召集會員。暨各商業等會議。預備與南京總商會。取同一之態度。

○知事查勘水災　鎭郡自十四日起。颶風大作。驟以大雨。江水暴漲。沿江各洲。堤岸潰決。淹沒田禾。不計其數。各洲農民。紛往縣署報荒。張知事遂於十七日。躬往順江和尙新老各洲。被災之區。逐一查勘。以便呈報省署。

○電請省憲開壩　江北運河。水勢浩大。有漲無消。高郵誌樁。已續漲至一丈六七尺。水與壩平。難以保護。現經淮揚胡道尹暨江北水利各員。將水勢暴漲情形。電呈軍民兩長。請開車邏五里各壩。以資宣洩。而免堤岸潰決之虞。俟得覆電。即行開放。

○新米陸續運鎭　鎭郡米市。因連日由上江等處陸續運到新米。爲數頗鉅。價格有減無增。今日(十七)開盤。上江頂好新和米。每石售洋七元八角。

◉無錫◉

○水警爲惡之一斑　第二區駐防富安鄉胡埭鎭之某號巡船。與該鎭商民不睦。時起齟齬。且向私售鴉片煙丸之某號毀之處。收取陋規。公然包庇。經該鄉董事函請署縣。轉函師區長更調。業由師允准。即日與他處巡船對調。並函復縣署。轉請該鄉董事。格外維持。

○限制轉學學生修業証書期間　縣公署昨日訓令縣立各校校長云。本年八月十四日。奉教育廳訓令開。案奉教育部訓令內開。案查各校收受轉學學生所發修業証書。或因校早經停辦。或該生出校多年。爲時已久。從前學業當然荒廢。何能編級肄業。且其中冒名頂替之弊。勢所難免。本部爲此擬取締辦法。副後轉學學生無論所送証書出於本校。或其他各校。如在三年以上者。概作無效。不得收受編級。以昭實在。合亟令仰該廳長轉行遵照。此令等因。奉此。合行令仰該知事轉行所屬各學校遵照。此令等因。奉此。除分行外。合行訓令該校長即便遵照。此令。

◉南通◉

○通如合籌新運開先聲　南通如皋兩縣界上之運鹽河。扼航路中樞。惟岔枯不時。商農均病。兩縣官紳爲謀水利起見。爰特會呈運河工程局。請於海安鎭三里涵上流。建一新式水泥大閘。以便蓄水濟運。業經該局照准辦理。特派外國工程師來因。前往估計。以便尅期興工。

○交通警生實習警務　通城開辦之交通警察養成所。以備明年舉行大會時。在馬路一帶。招待外賓之用。故特重英語。原定二年畢業。嗣因教授不及。乃延長一年。茲已屆期。除派各生在埠警局。練習辦公外。每週中。更輪値至公園路站崗。以重實踐。

○醫院設立女子產科　南通醫院。鑒於市上產婆營業之萬惡。爰特設女子助產看護養成所。招收十六歲以上二十五歲以下之女子。授與助產智識。刻已招生開學矣。

○花紗布之最近市況　通城花紗布。三項中心商務。今昨兩日。均屬堅俏。花市大有抬高之勢。大生皮花每担已十五元。子花十三元半。布市。關莊大布。公秤每斤八角三分。小布每疋九角三分。紗市日內當有漲無跌。十二支魁星。二百二十八元。十四支魁星。二百三十八元。十六支魁星。貨缺無市。十二支壽星。二百二十八元。

◉松江◉

○襪業前途之悲觀　此間織襪廠。大小約有二十餘家之多。大有蒸蒸日上之勢。詎近因紗價昂貴。銷路呆滯。實有不能維持之概。現較大之襪廠。已略具收束。或停或做。不能若前年日限出品若干也。據個中人云。襪業前途。恐難抱樂觀。因銷路呆。成本巨。襪價反減小耳。

○學務消息之種種　松江市國語講習會。十九日適値市公所施醫局施診期。故改二十日開幕。松江市第十五國民學校。本由沈氏私立學校所改立。今春勸學所因限於小學教員之試驗檢定問題。查沈某未受檢定。遂將市款停給。沈仍以私立名義。照舊開辦。本學期北外顧紳呈縣。略稱北外地方遼闊。已有學校一所。自十五校停後。獨付缺如。不忍使北外兒童失學。請飭勸學所斟酌設立一校等語。經縣批令勸學所查明辦理。現吳子祥學委。擬再停半年。明春開辦。不知何故。松江市立第六國民學校。王子彝校長辭職後。委朱來接充。詎未經某紳允諾。現由吳子祥學委以袁瀛充該校校長。經勸學所委任。已得該處紳士之同意。惟袁尙未受過試驗檢定。且未曾充過教職員。頗爲輿論所指摘。

○發起交易所近訊　此間城紳張某等。以股本四十萬。在松組織證券交易所。業經從事籌備。招集股本。一面向上峰立案。一俟批准。當即披露商場地點云。

◉蘇州◉

○匪徒沿途搶物　前日有年約及笄之張姓女郎。行經西美巷。被匪徒馬玉峯。蔣小狗子攔住。將所帶之金鐲搶去。該女大呼搶物。始由附近居民。幫同將馬玉峯追獲。交與崗警拘所。轉解縣署訊辦。昨經承審員提訊。由女郎之兄張元。到庭訴明搶物時之情形。馬玉峯堅不承認。遂諭令發所收押。俟拘獲蔣小狗子到案。再行訊辦。

○警廳長嚴厲烟禁　蘇州烟禁。廢弛已久。自警廳長李[illegible]接任後。竭力整頓。而販土私售者。深相戒懼業。李廳長恐日久玩生。且聞政府有派員南下。查察烟禁之舉。故特飭各區署嚴查。認眞搜查。俾禁烟前途。早日肅清。以故各區巡官奉文後。無不竭力偵查。而其中尤以東區王少倫。南區鍾玉良二人。更爲認眞云。

○佈告修正管理寺廟條例　吳縣知事昨奉省令。內開准內務部咨開。查修正管理寺廟條例。業於本年五月二十日。奉教令公佈在案。茲經本部印刷成冊。除分行外。相應檢取四十分。咨送貴省長。查照加印。轉飭所屬遵照。並布告各寺廟等一體遵照等因。准此。除分行外。合行令仰該知事一體遵照布告。此令等因。溫知事接奉訓令後。已出示布告本邑各界人民週知矣。

專件

江蘇義務教育期成會消息

江蘇義務教育正在規畫進行去冬教育廳會根據各縣調查學齡兒童報告編成統計表雖各縣所報數目容有未盡準確然全省學齡兒童之概況及所占已就學兒童成數亦可略見一斑茲將原表附錄如左以備實施義務教育者之參考

江蘇各縣學齡兒童統計表

道別	縣別	已入學兒童 男	已入學兒童 女	未入學兒童 男	未入學兒童 女	學齡兒童總數	男女學齡兒童百人中未就學數	備註
金陵道	江甯	八〇〇一	三〇八九	三一八七〇	二〇八四八	六三八〇八	八三	
	句容	三四五四	三五三	一三一六五	一一九三一	二八九〇三	八七	
	溧水	八二二		二一〇四三		二一八六五	九六	
	高淳	二三七九	一〇二	一四五三八	五八四七	二二八六六	八九	
	江浦	三四九四	三八三	七二一七	八二九三	一九三八七	八〇	
	六合	二四六三		三一七四一		三四二〇四	九〇	
	丹徒	三三六九	三二八	三九〇一四	二八二五八	七〇九六九	九五	
	丹陽	四九二一	四一三	三八二二五	二四三五八	六七九一七	九二	
	金壇	三二七八	七〇〇	八六七一	四二三五	一六八八四	七六	
	溧陽	四三六七	五〇九	一七六九三	九三四二	三一九一一	八五	
	揚中	五九二	一五四	七七六	七二五	二二四七	六七	
滬海道	上海	一九七四九	三四〇四	二七六一五	三三二〇四	八三九七二	七二	
	松江	八五二四	一六八八	二二一六八	二四五三三	五六九一三	八二	
	南匯	一五七六九	二〇六〇	二二一二六	三〇七〇八	七〇六六三	七五	
	青浦	五〇三五	九〇一	一五一一四	一五九九二	三七〇四二	八四	
	奉賢	四二八九	八九七	一二六八六	一四二八一	三一二五六	八三	
	金山	四〇六九	一一三七	八一三三	六〇〇四	一九三四三	七三	
	川沙	四九〇九	二〇七	四七一六	七七六六	一七五九八	七一	
	太倉	四四九六	七四七	一一七六九	一五三四八	三八二八三	八六	
	嘉定	九九五二	一七一九	一二八一四	一五二七一	三八七五六	七一	
	寶山	八六一一	一二七二	一一七九七	一一五八一	三三二六一	七〇	
	崇明	一〇五五一	一二六五	三二九九〇	二四七八九	六九五九五	八三	
	海門	一二三七三	二五九四	四四七六〇	二八八〇九	八八五三六	八三	
蘇常道	吳縣	九六七六	三七八七	六三〇二二	五〇八九八	一二七三八三	八九	
	常熟	一一二五八	四八七九	五四八六一	四八一五一	一一九一四九	八六	
	崑山	六八四二		二七七三五		三四五七七	八〇	
	吳江	一二〇七九	三〇四六	二六五一二	二八七〇九	七〇三四六	七八	
	武進	一五一三〇	二五二六	四八九四八	三六四八一	一〇三〇八五	八三	
	無錫	一七六〇〇	三六五七	四八〇六一	三四三六九	一〇三七四七	八〇	
	宜興	一八三二五	四六四七	一二〇六八	一一〇九二	四六一二九	五〇	
	江陰	二三一二七	三二五二	三九一二三	三八六七八	一〇四一八〇	七五	
	靖江	四三二二	五九三	二二九三〇	一九三〇五	四七一五〇	八九	
	南通	二三八三五	二八〇六	五二〇五五	四七七二九	一二六四二一	七九	
	如皋	一一九〇三	二一二一	七七三〇七	五四九七二	一四六三〇三	九四	
	泰興	三五四八	四〇五	五〇六一九	四〇〇一三	九四五八五	九五	
淮揚道	淮安	四五〇三	三九七	二〇九九七	一七八三五	四三六九二	八九	
	淮陰	三一九〇	三七〇	五四二二五	四四三八三	一〇二一六八	九六	
	泗陽	四五二〇	一二三	三五四八五	三一三二五	七一四五三	九三	
	漣水	九一九七	三三八	二五〇五一	二六八三七	六一四二四	八四	
	阜甯	一四四五三	一六八九	二八三九一	一四一六七	五八七〇〇	七三	
	鹽城	六二三三	五七三	七七五七八	六六三八一	一五〇七六五	九五	
	江都	四五二七	四一八	一五〇九五八	一三五一五三	二九一〇五六	九八	
	儀徵	六六六三	二四八	一三三八五	一三〇〇九	三三三〇五	七九	
	東臺	二六七八	三六二	九三七五三	三〇一〇六	一二六八九九	九八	
	興化	二一六三	二〇二	四四三九一	三四五六二	八一三一八	九八	
	泰縣	九一〇八	六〇二	四〇九〇三	二三五二四	七四一三七	八七	
	高郵	二〇五五九	一四〇九	一五七三九	二二一二二	五九八二九	六三	
	寶應	一八一八	二三二	二二九一九	一五三八八	四〇三五七	九五	
徐海道	銅山	一〇三五五	一五一九	三七二九二	三〇一五三	七九三一九	八五	
	豐縣	二四一八	三三五	一八九〇七	一四二七二	三五九三二	九二	
	沛縣	二四九三	二二二	一八六〇八	一〇五一二	三一八三五	九一	
	蕭縣	三一六一	一三一	二七四四七	六〇六七二	九一四一一	九六	
	碭山	七七八	五七	一五四七四	一一五二一	二七八三〇	九七	
	邳縣	二二九三	二四	三八二四七	二七七七〇	六八三三四	九七	
	宿遷	三四〇一	一八八	三〇一六九	一二七五七	四七四一五	九二	
	睢甯	八九一八	三五一	二五六五四	二四三〇八	五九二三一	八四	
	東海	二六二六	一〇〇	三八八九七	二六二二〇	六七八三四	九六	
	灌雲	一〇八一四	一六二九	三三〇〇一	三五二七六	八〇七二〇	七二	
	沭陽	二一四二		五八三七九		六〇五二一	九一	
	贛榆	一一一七	一四九	三二三〇七	二六九一四	六〇四八七	九八	
統計		四四三二四〇	六七二六六	一九七六九六三	一五〇七六八七	三九九五一五六	平均 八五	

備注　表列溧水六合崑山沭陽四縣已未入學學齡兒童均未據將男女分別具報表尾統計暫併入男學齡兒童內計算合行聲明又表列已入學兒童數各縣大都已算入私塾兒童其有少數誤將私塾兒童列入已入學範圍者業已令其重行查復應俟各縣復到另文聲叙

時評

◉直魯豫巡閱副使問題

（勁）

巡閱使一職。人人知其爲駢枝機關。況直魯豫巡閱副使。旣經出缺。尤無擇人繼任之必要。在稍明國家大勢者。類能言之。乃薦書紛至。逐鹿者大不乏人。果何爲也者。或曰政府設此機關。原爲羈縻要人之一種妙品。故不問其事之重要與否。終有一繼任之人出現。要視說項者之手段與勢力如何耳。

杭州萃英中學招生

（年齡）十二歲至二十二歲（程度）中學修業或高小與國民學校畢業或有相當之程度者亦得與試（試科）英文國文算術（報名）在本校與蕙蘭巷念四號牌坊證洋一元取則學費內扣算不取給還（考期）六月三十號九月九號（開學）九月十號 詳章函索即寄（校址）[illegible]

民生女學招生

本校手工美術科附屬高小初小幼稚園俱有餘額報名從速學費美術科每學期十二圓高小八元初小六元幼稚六元（開學）陽曆八月念一日（章程）函索即寄（校址）[illegible]
術科科目 [illegible]
花邊結繡 [illegible]

國立北京美術學校中等部預科招生

（一）資格 二十歲以內曾在高等小學校畢業或有同等程度者（二）日期 八月五日起報名八月念四日在北京本校試驗報名時隨繳四寸相片一張試驗費一元並呈驗畢業證書（三）試驗科目 國文 算術 圖畫 理科 英語（四）徵費 本期學費四元書籍用品費六元制服費十五元（五）開學日期 九月一日（六）校址 北京西城前京畿道 如欲取閱詳章可就近在上海閘北寶山路寶興西里尚公小學 甲7779

之江大學招生

本校招考大學預科暨附屬中學一年級新生並大學預科二年級與附屬中學二三年級插班生凡具有相當程度者均得報名投考 報名 自陽曆八月一日起九月七日止 考期 陽曆九月八九兩日報名時隨繳試驗費銀一元照片一張 詳章函索即寄欲閱詳章須附郵票一角五分 杭州二龍頭本校啓

聿光圖畫函授部招生

本學期新章能使學者節省光陰與金錢 詳章函索即寄 校址上海四川路青年會智育部 張聿光啓

上海基督公學第四十六次招生

（編制）本校各科課程倣仿南京金陵大學之制並經該大學之特許本校各科畢業生可逕升入該大學各科肄業免除考試（招考）中學科一年級高小科國民科專修科夜學科各級（考試科目）國文英文筆算（中英文初讀者免考）（考期）陽曆八月念五六七日上午九至十二時下午二至四時晚七至九時隨到隨考隨時揭曉（學費）中學科十五元高小科十元國民科五元專修科十四元夜學科高級七元初級四元（膳宿雜費）每學期五十元寄午膳十元（開學）各科概於陽曆八月念九日開課（報名）即日起在校試驗時到來校報名付報名金一元寄宿者付五元試驗錄取算入學費不取奉還報名而不來者及考取而不來校肄業者概不退還（校所）上海梧州路小菜場北首九九號 校長 許秋帆 王煥章 同啓 乙2465

蘇州崇道女子中學招生

本校於陽曆九月七日招考中學部一二年級及高小國民各級插班有志來學者可先報名屆期來校投考章程函索即寄 校址齊門外洋涇塘岸 校長宋愛棣啓

勤業女子師範學校招生

本校師範文學職業高小國民幼稚園均有餘額插班並招新生每日上午九時至十時下午二時至四時來校報名隨到隨考餘額無多以速為是詳章來校取閱函索即寄惟須附郵票三分 報名處（一）上海西門方浜橋金家坊本校（二）老靶子路一百卅三號華僑聯合會（校董）袁觀瀾 余日章 徐季龍 王正廷 朱子橋 簡照南 校長朱震寰同啓 甲8762

涵德學校男女兩部暨商業夜校招生

本校日校男女兩部均定於古曆七月十九日開課夜校預定科各級皆有餘額可補校址新閘派克路群益里 日校校長林曾裕 夜校校長應錫賢同啓 丁8417

文生氏高等英文學校招生

本校為高等英文專門學校內分本科（二年）預科（四年）創辦以來本科已畢業六次並招預一二三四本一各級插班生凡中學畢業生或曾習英文六年者可插預四餘依此類推（報名）日內即可報名隨繳證金兩元外埠函報郵匯（入學手續）另詳（新生入學須知）（附白）（一）本校自民國六年始附設初讀班未習英文者亦可報名（二）函索（入學須知）附郵一分（詳章）附郵四分空函不覆（校址）北蘇州路老垃圾橋東首 校長潘志騫白

數學傳習所第二期招生

○函索章程附郵一分○附設文生氏高等英文學校內

秋季開學最合用 習字範本

■大楷■
王右軍大楷習字範本 一冊 一角
歐陽詢大楷習字範本 一冊 九分
敬客大楷習字範本 一冊 一角
褚河南大楷習字範本 一冊 九分
虞世南大楷習字範本 一冊 九分
顏真卿大楷習字範本 一冊 一角二分
柳公權大楷習字範本 一冊 九分
蘇東坡大楷習字範本 一冊 一角二分
裴君讀大楷習字範本 一冊 九分
趙松雪大楷習字範本 一冊 八分
董香光大楷習字範本 一冊 一角
翁方綱大楷習字範本 一冊 一角
成親王大楷習字範本 一冊 一角
王夢樓大楷習字範本 一冊 一角
劉石庵大楷習字範本 一冊 一角五分
李文田大楷習字範本 一冊 一角
張廉卿大楷習字範本 一冊 一角
翁覃平大楷習字範本 一冊 一角
陸潤庠大楷習字範本 一冊 一角四分
何紹基大楷習字範本 一冊 一角
鄭孝胥大楷習字範本 一冊 一角二分
■小楷■
鍾紹京小楷習字範本 一冊 九分
王右軍小楷習字範本 一冊 一角
■行書■
趙松雪小楷習字範本 一冊 一角
汪退谷小楷習字範本 一冊 一角
翁方綱小楷習字範本 一冊 一角
段懋王小楷習字範本 一冊 一角
王右軍行書習字範本 一冊 九分
歐陽詢行書習字範本 一冊 九分
顏真卿行書習字範本 一冊 九分
蘇東坡行書習字範本 一冊 一角
黃山谷行書習字範本 一冊 九分
米南宮行書習字範本 一冊 八分
蔡君謨行書習字範本 一冊 八分
趙松雪行書習字範本 一冊 一角
董香光行書習字範本 一冊 九分
傅青田行書習字範本 一冊 九分
翁方綱行書習字範本 一冊 一角
成親王行書習字範本 一冊 一角
王夢樓行書習字範本 一冊 一角
劉石庵行書習字範本 一冊 一角
翁叔平行書習字範本 一冊 一角
■此外尚有■
寸楷習字範本 一冊 二角五分
小楷習字範本 一冊 一角
異行習字範本 一冊 一角五分
異草習字範本 一冊 一角五分

上海四馬路望平街 有正書局 發行 印有 目錄 函索 即寄

福建實業公司皮革酒精製造廠廣告

按我國內地所產生皮向係運出口至外洋製成熟皮轉輸入我國內地應用各種原料自我國輸出者不以供我國人之用轉輸入而出我國者皆為外貨利權外溢其弊何可勝言本公司為挽回利源起見不惜重資選向東西洋考察工商實學選辦新式機器在福州南台下道地方開廠製造用本地之材料濟各邦之機械製成各種皮包皮帶及鞋底皮等類之用並製成酒精品質淨度數均在九十七度以上於軍用醫藥飲料各等需允為適宜無弊較之舶來品更有過無不及[illegible]等等不祥之物彼國法律且懸禁不得以此作酒精為飲料本公司則以完全[illegible]承 光顧請認醒獅商標或函商福州下道本公司營業處或親臨各地經售處無論零售躉買本公司均應格外從廉以廣招徠而資提倡惟[illegible]

福建實業股份有限公司 皮革酒精製造廠啓 本公司營業處在福州南台下道 上海經售處上海法界永興里福建黃豐記 福州經售處福州城台各里票局

上海美國友華銀行告白

特別通告

本銀行現為意國財部委任正式發售意國五厘公債票發行時期一千九百念年正月五日至二月三十一日之票公債票面價係意洋一百元售價意洋八十七元五角外加由正月一日至付款日為止之利息該公債附有至一千九百念年十三月十日為止之利息意商會協同本行辦理此事目下滙兌廉價定能引起各界人士之投資也

資本金四百萬元 餘積一百十二萬五千元 電報掛號 ABNKASIA 電話中央一七二五號 總行美國紐約城 分行開設 遠東總行在上海九江路 廣東 長沙 漢口 香港 馬尼拉 北京 天津

上海四明商業儲蓄銀行廣告

本銀行開辦[illegible]海寧波[illegible]各項存款[illegible]隨時面議[illegible] Z0018

有正書局

南唐澄清堂帖 一冊 二元
宋拓定武蘭亭肥本 一冊 二元
宋拓定武蘭亭瘦本 一冊 一元
宋拓定武蘭亭 一冊 二角五分
開皇本蘭亭序 一冊 二角
宋拓金剛經 一冊 三角
宋拓黃庭經 一冊 四角
思古齋足拓[illegible] 一冊 三角
王右軍習字範本 一冊 二元四角
王右軍習字範本 一冊 一角
王右軍習字範本 一冊 九分
王右軍聖教序 一冊 四 一元
北宋拓聖教序 一冊 六角
五代拓聖教序 一冊 五角

火災○刦掠○不測

工部電氣處[illegible] 電話中央一一八三號 路拾號 十七號 福州路

滬甯鐵路增車運貨廣告

[illegible]有足為商者轉運之一中實為商務流通之命脈故今世紀之商界運輸莫不注重迅速以應付之本路為南北各界特別辦理運貨事務[illegible]

滬甯鐵路一到達可謂迅速而節省光陰即黃金之義也商家欲購得四十噸容量之貨車其迅速任車站第二天即安抵到達地點[illegible]貨也預計上貨後貨運必有增進亦頗饒興趣也現在本路各貨站均有車輛足以應付貨運其車輛之最富足即在南京江邊運送貨物往津浦路及轉運來自津浦路之貨

上海北站代理車務總管謹啓 甲6523

滬甯鐵路每星期日滬錫區特別快車廣告

啟者本路每星期特別快車上午八點開到蘇州九點到無錫上午十點三十分到崑山十點四十分到蘇州十一點念分到無錫[illegible]

代理車務總管啓 甲5460

有正書局精印 金石拓本

飛鴻堂印譜 十五元
鄧石如印存 一元
原拓精印 歷代古印大觀一集 二元
原拓精印 歷代古印大觀二集 二元
原拓精印 趙攜叔印存 二元
原拓精印 丁黃印存合冊 三元二角
原拓精印 金壘山民印存 二元
原拓精印 楊龍石印存 一元六角
原拓精印 趙次閑印存 三元二角
原拓精印 吳倉石印存 三元二角

清儀閣金石文字拓片 一角五分
鐘鼎款識原器拓片 四角
匋齋吉金錄 十元
精拓散氏盤銘放大本 二角五分
精拓三頌放大合冊 二角八分
號季子白盤放大本 二角八分
精拓毛公鼎放大本 四角
精拓盂鼎放大本 二角五分
匋齋藏印初集 八角
匋齋藏印二集 八角

立止水瀉藥

飲食不慎或感受寒濕多成瀉痢甚則轉筋困憊不可不慎此藥功效去濕健脾溫中止瀉每日三次每服一匙用溫水冲服 大瓶一元 小瓶五角 上海外白大橋北堍大英醫院製

敬謝前清御醫施燮父先生

內子患紅白帶症數年中西醫藥迄不見效閱報載前清御醫施燮父先生寓申新閘西藏路安康里北弄二百三十一號姑延診治服藥數劑霍然而愈足見先生醫理精深藥到病除特登報感謝並告患者知所問津焉 大世界對面育仁里五百九十一號段大鑫啓

各種工廠應用全部大小機器零件材料

美商 慎昌洋行 總行上海分行各埠 電話中央七七八號

中華各界姓氏全篇 徵求廣告

我國幅員遼闊姓氏孳繁縉紳之錄久付缺如加以民國成立而後新人蔚起偶欲知其歷略幾無書可以考查聲氣鮮通殊違古人尊賢友仁之旨本局特仿各國先例將最近政軍商學紳各界要人事略撮要紀載印訂成冊以供衆覽惟搜羅務求宏富以期在遠不遺特將徵求章程開列於后深望海內羣英惠以事實俾得列入蔚成巨觀亦快事也

（學界）中學以上男女教員 大學及與大學同等之學校國內外男女畢業生 部道省縣視學 勸學所長省縣教育會長
（政界）自知事以上及曾任知縣以上（軍界）自營長以上及曾任營長以上
（紳界）前清舉人以上國會省會議員（其他）律師醫師工術家美術家
（商界）商會會長經理董事銀行經理並各公司經理董事

上海望平街有正書局謹啓

姓名	籍貫	年齡	出身	歷任職務	現任職務	備註

[illegible]即寄上海望平街有正書局[illegible]可寄下

商務

金融

國外滙票　八月十八號

[illegible]

國外貨幣　八月十八號

[illegible]

國內滙兌　星期四

[illegible]

金市　八月十八號

[illegible]

今日(星期四)大條銀電近遠期

銀市　八月十八號

[illegible]

錢市　八月十八號

[illegible]

蘇州金市　八月十八號

[illegible]

蘇州錢市　八月十八號

[illegible]

外國股票　星期四

[illegible]

食品

滬南米市

[illegible]

滬北米市

[illegible]

無錫米麥　八月十八號

[illegible]

油豆餅

[illegible]

茶市　八月十八號

[illegible]

雜糧　八月十八號

[illegible]

交易所市況

證券物品交易所

[illegible]

華商證券交易所

[illegible]

華商棉業交易所

[illegible]

華商紗布交易所

[illegible]

麵粉麩皮交易所

[illegible]

油餅雜糧交易所

[illegible]

棉紗市況

本廠紗

[illegible]

大阪棉市電訊

[illegible]

各國棉市電報

[illegible]

花衣籽花

[illegible]

船期

輪船進口報告　八月十八號(十五)禮拜四進口

[illegible]

輪船出口日期

[illegible]

上海泰亨源記銀樓

本樓首創金銀號並設化煉廠歷有五十餘年自添設銀樓以來聘請技師精製特品金銀首飾華洋器皿各種鑽嵌珠寶戒玲瓏精巧各色俱全足價廉中外歡迎以副雅意 埠支店通及便五色禮券饋送最宜倘蒙惠顧請認明本號商標無任歡迎 開設北京路大橋南 電話中二八五八 電報掛號〇〇七七

古法加紿元字足赤飾金 售出每兩洋四十九元 收進每兩洋四十八元 天字紋銀每兩一元六角

立愈癬瘡藥水

皮膚各種疥癬或濕或燥或癢或痛日久不治蔓延遍體時發奇癢皆由濕熱內陷微虫侵蝕所致此藥殺虫祛濕無論何種癬瘡疥癩並臭虫蚊虫及毒虫蛟傷無名腫毒腋下狐臭等類搽之立愈定價每大瓶大洋六角小瓶大洋三角外埠函購原班回件郵票未通之處亦收如購一大瓶至四瓶外加郵費二角五瓶以上外加寄費一成◎總行上海英大馬路盆湯弄口大生公司◎分行杭州清河坊巷大井巷口大生公司

永新毛巾發行所　新增出品

男女絲光紗綢貫絲毛巾 ... 總發行所在上海法界興聖街 ... 南市關橋 ... 大生公司

有正書局發行

珂羅版精印　歷代碑帖

三希堂墨寶　三冊　二十元
宋拓大觀帖　三冊　十二元
宋拓淳化閣帖　三冊　十二元
越州石氏本晉唐小楷十種　二冊　三元
南唐澄清堂帖　二冊　二元
宋拓石鼓文　二冊　二元
博陵太守孔彪碑　一冊　二元
宋拓吳天發神讖碑　一冊　二元八角
宋仲溫藏定武蘭亭肥本　一冊　三元
定武蘭亭瘦本　一冊　二元
內府藏晉拓保母帖　一冊　一元
何蝯叟藏張黑女誌　一冊　一元
明拓張猛龍碑　一冊　二元二角
常醜奴誌　一冊　二元
陝本宋拓虞世南夫子廟堂碑　一冊　三元
宋拓褚河南聖教序　一冊　二元八角
唐拓化度寺銘　一冊　八角
宋拓化度寺銘　一冊　一元四角
內府宋拓線斷本皇甫誕碑　一冊　三元六角
唐拓九成宮醴泉銘　一冊　一元八角

宋拓虞恭公碑　一冊　二元六角
宋拓溫彥博碑　一冊　一元八角
北宋拓未斷聖教序　一冊　四元
宋拓衛景武公碑　一冊　二元五角
初拓王居士塼塔銘　一冊　一元五角
拓塔銘　一冊　五角
薛少保信行禪師碑　一冊　二元
宋拓李秀碑足本　一冊　五元
雲麾李思訓碑　一冊　二元四角
李北海法華寺碑　二冊　四元
北宋拓麓山寺碑　一冊　四元
宋拓顏眞卿書祭姪稿　一冊　一元八角
何蝯叟藏麻姑仙壇記三本合冊　一冊　二元
右軍千文尺牘墨蹟　一冊　一元四角
楊少師韭花帖墨蹟　一冊　八角
蘇東坡春詒子詞墨蹟　一冊　一元二角
蘇東坡養生論墨蹟　一冊　一元六角
黃山谷華嚴疏墨蹟　一冊　八角
趙松雪臨黃庭經墨蹟　一冊　八角
趙孟頫四札墨蹟　一冊　一元

有正書局

歐陽詢法書十種

▶珂羅版印◀
唐拓化度寺(邕禪師塔)　八角
內府藏宋拓皇甫誕碑　三元六角
宋拓九成宮醴泉銘　一元八角
宋拓虞恭公碑　二元六角
宋拓溫彥博碑　一元六角

▶石版印◀
宋拓皇甫君碑　五角
唐拓九成宮醴泉銘　八角
宋拓九成宮醴泉銘　五角
歐陽詢大楷字範本　九分
歐陽詢行書字範本　九分

上海金業交易所名集創立會通告

本交易所籌備已竣開收股銀茲特依法定於陽曆八月二十八日借上海總商會議事廳開創立會議題如下(一)報告籌備經過情形(二)選舉理事及監察人(三)發起人提議事件(四)認股人提議事件 Z7395

滬江油餅雜糧交易所股份有限公司創立會通告第七號

本所定於八月三十號即陰歷七月二十七日上午十時假西藏路寧波同鄉會二層樓演講廳開股東創立會選舉理事監察人並提議一切進行事件自八月二十號起至八月二十九號止每日上午十時至下午四時請認股諸君攜帶股款收據送本所籌備處查驗以憑發給入場券及選舉票謹此通告 Z7403

上海信通股票公司

本公司經理華洋各種股票及有價證券內國公債票等交易倘蒙惠顧無不格外克己本公司在河南路如意里口二百九十七號電話中央一千〇九十八號

巴拿馬賽會特獎銀牌　中國第一

初拓正續三希堂法帖

三希堂法帖係清高宗廟內府秘藏法書真蹟命當時儒臣梁敦書定擇其尤者摹勒以公諸世三希云者以晉王右軍快雪王大令中秋王元琳伯遠三帖實爲千古妙蹟高宗珍之因以名其所居之室於此可見斯帖之價值矣然此帖翻刻極多不但精神大失形式亦改本局覓得眞正初拓原本用上等連史紙照式影印與原本不爽累黍至續帖非惟較外間所傳者增出十餘種且拓墨精工光彩逼人洪稱完璧前在巴拿馬賽會經美國美術家印刷家品評推爲中國第一精品獎以一等銀牌誠爲出版界希有之策世有言字學之淵源臨池之模範者舍此又將何求

(定價)正帖三十二厚册　大洋十四元　續帖五厚册　大洋二元　(合購者奉贈南本箱)

▲本局尚有出版各種歷代碑帖詳載目錄倘承函索即寄奉 T1329

上海　北京　天津　有正書局發行

天虛我生啓事

鄙人發起之惠泉汽水廠現集股本五萬元並不限於資格惟外國人股本不收本年試辦期內所有紅利亦歸併於明年正式開辦選派分股息按月七厘其在陰歷七月底前入股者得享優先權利逾期概作普通至於營口分廠所收股份亦不限資格惟銀總額以後萬元爲限現在認股繳款在一萬五千元額內者爲優先股按月官息九厘如願親往營口駐廠辦事得開履歷並註薪水若干以備三倘有附加意見例如不被選任即不願附股者亦得聲明在先准將繳存股款發還以昭公信近因來函詢商者多特此廣告索閱章程乃請函致上海小西門外家庭工業社可也

新到藍白晒圖布紙

四川路A一百三十三號華泰洋行白 甲5995

中國通商銀行謹白

本銀行招集商股資本五百萬兩現已收足二百五十萬兩總行開設上海各處經辦匯票押匯電匯及押款凡有放存銀兩或半年長年存款一切交易無不周妥克己並自備高大洋樓一所貨物均可押用銀兩租賃公道特此佈告 甲3394

有正書局新出吳昌碩篆書大屏

安吉吳昌碩先生深於石鼓文此幅三昧四屏乃集北宋本石鼓字適調無匹爲先生得意之作茲用新法影印與原本不爽毫厘每堂定價大洋二元四角紙裱者外加洋之價一元二角　上海望平街有正書局啓

上海有正書局發行

▲中國名畫集▲(已出二十二集)每集一元五角

▼名畫外集▲

齊香光山水册　一册　一元二角
惲南田山水册　一册　一元二角
惲王山水合册　一册　一元
王石谷洞庭秋色長卷　一册　六角
石濤山水册　一册　八角
南田花卉山水合册　一册　八角
御賜竹爐山房王孟端畫卷　一册　一元二角
畫中九友山水合璧　一册　一元
扇面第一集　一册　一元
藍田叔山水册　一册　一元五角
四王惲吳山水合册　一册　八角
金冬心人物册　一册　八角
王石谷仿古山水册　一册　一元五角
王石谷太白觀泉圖長卷　一册　六角
扇面第二集　一册　一元
錢叔美人物山水册　一册　一元二角
羅兩峯山水册　一册　二元
五彩羅兩峯畫册　一册　二元
王廉州山水册　一册　八角
黃子久秋山無盡圖卷　一册　五角
明代名畫集錦册　一册　八角
清代名畫集錦册　一册　一元
扇面第三集　一册　一元
王石谷竹林漁村圖長卷　一册　八角
湯雨生全家畫册　一册　一元
戴醇士山水花卉册　一册　一元
石谷陽安山色圖長卷　一册　八角
戴醇士三卷合册　一册　八角
扇面第四集　一册　一元
蔣南沙花鳥草蟲册　一册　一元二角
翁松禪人物山水册　一册　八角
李復堂寫生册　一册　八角
惲南田工筆花卉蔣南沙花卉草蝶合册　一册　一元
扇面第五集　一册　一元
徐青藤墨筆花卉册　一册　九角
華新羅八段錦畫册　一册　七角
御題南田山水花卉册　一册　一元二角
張南華山水册　一册　六角
南樓老人花鳥山水册　一册　八角
顧橫波夫人蘭竹石卷　一册　八角
江左三大家詩畫合璧　一册　一元
改七香紅樓夢臨本　一册　九角
費曉樓臨耕烟十萬圖　一册　六角
八大山人石濤上人畫合册　一册　一元二角
龔半千細筆山水畫卷　一册　八角
改七香畫百美嬉春圖卷　一册　一元五角
王石谷溪山霽雪長圖　一册　五角
董思翁山水兩種合册　一册　八角
邊頤公花果草蟲册　一册　八角
王烟客山水册　一册　一元
王耕烟墨筆山水册　一册　八角
華新羅仕女人物山水册　一册　二元
王耕烟西陂六景册　一册　八角
吳墨井畫王石谷留耕圖　一册　一元
顧西眉仕女人物大册　一册　七角
顧西眉大畫册　一册　八角
大滌子山水册　一册　一元
趙孟頫書畫枯樹圖賦大册●　一册　六角
沈石田墨筆山水長卷　一册　八角
石谷老年擬古册　一册　八角
廉州仿雲林山水册　一册　六角
王奉常倣古山水册　一册　一元八角
項孔彰山水人物册　一册　六角
扇面第六集　一册　一元
郎世寧畫乾隆春郊試馬圖　一册　五角
五彩石谷第一精品臨宋元十二景　一册　四元六角
南樓老人花鳥山水册　一册　一元

五彩費曉樓仕女精品　一册　三元八角
仇十洲移居圖　一册　七角
柯九思畫竹譜　一册　七角
王麓臺倣宋元山水册　一册　一元二角
五彩甌香館寫生册　一册　三元四角
清宮秘藏南田墨戲册　一册　一元五角
石田生平第一倣宋元各家册　一册　一元八角
張君度倣宋元諸家册　一册　八角
錢玉魚畫册　一册　一元
廖繩雲女士蛺蝶花草册　一册　七角
清內府藏元宮游戲圖册　一册　八角
五彩戴鹿牀金箋寫生册　一册　一元八角
五彩耕烟散人絹本山水册　一册　三元二角
愙齋臨黃小松嵩洛訪碑圖册　一册　三元六角
金俊明書梅花册　一册　一元二角
陸廉夫人物山水册　一册　一元二角
清宮藏宋宣和六鶴圖册　一册　八角
五彩惲正叔山水花卉册　一册　三元四角
徐俟齋吳山名勝十二圖册　一册　一元二角
戴文節紙本山水册　一册　一元八角
宣和十七家册　一册　三元八角

▼袖珍名畫集▲

南田撫古花卉册　一册　六角
耕烟山水册　一册　六角
李復堂寫生册　一册　六角
董東山畫册　一册　六角
金冬心畫梅册　一册　六角

▼大中堂▲

五彩李迪秋江宿雁圖　一幅　二元四角
五彩宋人畫寒禽艷雪圖　一幅　三元二角
蘇東坡墨竹　一幅　八角
仇十洲墨筆人物圖　一幅　八角
五彩仇十洲青山紅樹漁村圖　一幅　二元八角
五彩唐六如華鴉高樹圖　一幅　一元八角
唐六如南州借宿圖　一幅　八角
五彩沈石田秋江泛舟圖　一幅　一元八角
王叔明青卞隱居圖　一幅　八角
五彩沈南蘋綠蔭三公圖　一幅　二元八角
五彩沈南蘋柳陰鷲禽圖　一幅　二元八角
五彩沈南蘋五倫圖　一幅　五元
五彩沈南蘋秋江水禽圖　一幅　二元八角
五彩王石谷溪堂詩思圖　一幅　一元八角
五彩王石谷秦岳松風圖　一幅　一元八角
王石谷松窓垂綸圖　一幅　八角
丁南羽淵明漉酒圖　一幅　八角
五彩王麓臺仿雲林山水　一幅　二元四角
五彩王廉州溪亭山色圖　一幅　二元
石濤溪山釣艇圖　一幅　八角
五彩王烟客南山松柏圖　一幅　一元
五彩郎世寧松林虎嘯圖　一幅　二元八角
五彩郎世寧嬰戲圖　一幅　一元八角
五彩吳墨井村莊歸棹圖　一幅　一元八角
五彩吳墨井湖天春色圖　一幅　二元八角
顧見龍仕女　一幅　八角
蔡松原水怪獻寶圖　一幅　八角
羅兩峯折花仕女圖　一幅　八角
五彩惲南田艷菊圖　一幅　三元二角
翁同和福壽　一幅　八角
翁叔平楷書大壽字　一幅　九角
錢南園楷書　一幅　一元二角
康南海行書　一幅　一元二角　綾裱加八角
五彩費曉樓畫麻姑獻壽大中堂　長五十六英寸闊三十一英寸每幅定價二元
五彩黃山壽畫天官大中堂　長五十六英寸闊三十一英寸每幅定價二元
五彩任伯年畫壽星大中堂　長五十六英寸闊三十一英寸每幅定價二元
五彩陸廉夫臨唐六如南州借宿大中堂　長五十六英寸闊三十一英寸每幅定價二元四角
五彩何詩孫畫雪景大中堂　長五十六英寸闊三十一英寸每幅定價二元四角
五彩鍾馗送子大中堂　長五十六英寸闊三十一英寸每幅定價一元六角　以上好者須另加裱工八角

▼小中堂▲

五彩唐六如寒林新雁圖　一幅　一元八角
五彩王石谷巖壑詢暉圖　一幅　一元八角
五彩石谷雲迷古木圖　一幅　一元八角
五彩石谷寒林激湍圖　一幅　一元
五彩石谷琴鶴圖　一幅　一元
五彩石谷觀瀑圖　一幅　一元
五彩石谷待渡圖　一幅　一元
五彩石谷楓崖松磵圖　一幅　一元
五彩石谷梧竹清音圖　一幅　一元
五彩石谷霜林茅屋圖　一幅　一元
五彩石谷水村圖　一幅　一元
五彩石谷楓溪雲頂圖　一幅　一元
五彩戴醇士春水人家圖　一幅　一元
五彩戴醇士深山讀易圖　一幅　一元
五彩戴醇士斜陽歸鳥圖　一幅　一元
五彩戴醇士江亭積雪圖　一幅　一元
五彩王小某人比黃花圖　一幅　一元
五彩王小某滿心天月圖　一幅　一元
五彩王小某臨波顧影圖　一幅　一元
五彩陳老蓮送香秋圖　一幅　一元
五彩惲南田秋葵錦鷄圖　一幅　一元

▼畫屏▲

五彩王小某紅樓夢畫屏　八幅　六元四角
▲黛玉葬花　▲湘雲眠芍　▲鸚兒春困　▲晴雯補裘　▲海棠聯社　▲瀟湘夜雨　▲晴雯撕扇　▲寶琴踏雪　以上每幅八角均零售
五彩戴醇士山水大畫屏　四幅　四元
▲春水人家　▲深山讀易　▲斜陽歸鳥　▲江亭積雪　以上每幅一元均零售惟裱工
五彩王某小青詩意仕女畫屏　四幅　二元　每幅五角
▲瘦影自臨春水照　▲挑燈閒看牡丹亭　▲妾映鏡中花映水　▲稽首慈雲大士前
五彩顧西眉仕女畫屏　四幅　二元四角
五彩顧見龍人物仕女畫屏　四幅　四元
秦淮八艷小影　八幅　二元
五彩顧西眉仕女畫屏　四幅　二元四角
李復堂墨筆花鳥畫屏　四幅　八角
五彩王小某人比黃花仕女單條　一幅　一元
五彩王小某柳陰觀荷仕女單條　一幅　一元
龔半千萬壑爭流橫披　一幅　一元
五彩蓮溪寫生大屏　四幅　一元五角
▲紫藤君燕　▲寒蘆白鷺　▲芙蓉鴛鴦　▲桂花雙兎

▼畫像▲

五彩珂羅版印宣和御題周文矩畫兜率宮慈氏佛像　一幅　八角
清順治帝畫達摩渡江像　一幅　二角
五彩印描翼金西方三聖像　一幅　二角
五彩描翼金西方阿彌陀佛接引像　一幅　二角
五彩釋迦佛全身端坐像　一幅　二角
五彩準提菩薩像　一幅　二角半
五彩地藏菩薩像　一幅　二角
五彩觀音大士渡海像　一幅　二角
五彩文殊菩薩像　一幅　二角
五彩西方極樂世界依正莊嚴圖　一幅　八角
珂羅版印洋裝金字布面中國歷代帝后像　一册　一元
珂羅版印前清十一朝皇帝眞像　一册　一元二角

▼鏡片▲

五彩唐人畫楊妃出浴圖　一幅　一元四角
五彩御題南田花卉片　四幅　二元八角
五彩惲壽平花卉　四幅　八角
五彩唐六如山水　四幅　八角
五彩蔡松原山水　四幅　八角
五彩王石谷十二景山水　十二幅每幅五角

本埠新聞

●萬國報界大會消息

萬國報界大會。業定十月十一至二十四日在檀香山舉行。曾迭誌本報。茲悉太平洋各輪船公司。對於各國代表乘輪。均照原價減去百分之二十。檀香山各旅社。亦減去百分之二十。以示優待。自九月間起至十月三十一號止。凡代表赴會。均係携帶護照。其行李等則可托美國轉運部長及格爾君代為轉運。凡代表欲携帶夫人與會者。亦可照辦。惟須領取志願書。填寫清楚。此次一九二一年萬國報界大會。聚集各國報界。殊為盛舉。將來各國感情。由報界互相傳遞。裨益當未匪鮮云。

●颶風復作之警告

文滙報云。天文台報告。上海今日或明日恐將遭颶風。勢力之凶猛。不下於一九一五年。風係直來。長江口與杭州灣均波及。今日正月圓。潮必大。再加颶風之鼓盪。易於汎濫云。

●太平洋各商輪之近訊

上海美國鋼鐵公司。現得該國總行電報。已在廣省出大輪船一艘。裝貨至多。大半係在大連灣青島起卸。並轉至京津各埠者。上海亦有貨物。其中以建築料與機器件為多。船名大西洋城號。今已經過巴拿馬運河。一到日本後。即逕往大連。故至滬期須在九月中旬云。

本埠美商茂生洋行。今已從北美西雅圖派出八千噸之惠施酊斯吐號一輪。船中有來滬貨一千五百噸。將於九月上旬進口。在申提清來貨後。定十號開赴菲律濱等埠云。

東洋汽船會社之大洋丸。昨晨由滬抵此。裝來雪茄烟原料五十大桶。旅客中有台灣轉來上海之全台第一大富豪及紳士中領袖之林某許某等三人。均中外聞名者。本埠英界已為有別墅。今三人來滬。大概有商務上極有關係。故其抵滬之先。本埠官場。已先得知。所以預先派水上警察廳到埠候接。以便衛街護送當時頗為愼重其事云。

該社之南美航線內。今年派遣之各新輪中。聞又一美洋丸。已將出廠。在本年十二月以前。尚須加開頭班也。

藍烟囪公司之愛屈爾斯號。由本月三號。從立佛浦開抵上海後。今已赴大連等埠卸貨。茲出口線。已經該公司改派太平洋路。而往美國。今已定下禮拜四。來申裝貨至紐約。係取道巴拿馬運河而往者。又有秦配倫號。今已在美國開出。約於下星期中。亦可抵此。惟其還行。難則仍赴紐約。但不走太平洋。而經蘇彝士河。大抵在本月之杪出口也。

●津浦路被水衝斷之詳情

字林報云。津浦路刻已不通。北上之郵件。改由輪船運至天津。上海郵政司昨得南京電云。津浦路在蚌埠。因鐵閘被水衝斷。修理需一星期云。剗火車客北上。祇可到蚌埠。星期一二兩日之客。故已折回。惟郵件已由小船渡水北上。有一工程師南下。目睹沿路之大水。已成一片汪洋。茫無涯際。大水鼓水成浪。直衝路基。故車不能進。今修沖毀之路基。非七日不能竣事云。

英文滬報云。據浦口車站發來電訊。蚌埠之鐵路。為大水衝壞甚巨。現上海車站已發通告。乘客票祇賣至蚌埠。上海郵件之至北方者。由輪船帶至天津。

●七月份之華日貿易

據大阪消息。七月份之華日貿易。尚不跌落。計日本對華輸出共一〇•四五二千元。(日幣)較上月份增加二•七〇〇〇元。較之去年同月。僅減百分之二二。此由於物價漲落之關係。貨量之比較。則相差甚微也。對華輸入。較去年同月減二•七四六•〇〇〇元。較上月份減四•三九二〇〇〇元云。茲將本月份及六月份去年七月份之輸出入數列后。以資比較。

	去年七月(千元)	六月(千元)	七月五千元
對華輸出	二二•一八二	一七一•三	一七三一〇
對華輸入	一三•一九六	一四八四二	一〇四一〇

●本星期之絲經市況

本星期中因先令緊縮。故絲經市面稍呈活動之象。交易尙屬暢旺。復搖廠絲計有成交。公記馬牌九百包。價九百兩。復搖新廠絲有烚頭二號藍龍牌。成交百餘包。價扯一千另五十兩。黃絲亦有交易。黃絲洋莊去路較少。大都係內地綢緞布成交頗多。價格見高。明陽黃絲C旺頭二號價五百四十五兩。至五百二十五兩。ST頭二三四號價五百二十兩八。蕭灰經因來源稀少。市面極形堅定。本週中共成交各種絲七百二十一包云。又據國外電訊。日本絲市甚堅定。紐約方面。六月份絲銷甚旺。七月初存絲計一萬五千五百二十一包。較前兩月。數額大減云。

●近週中之外國股票市況

本星期中外國股票交易雖滑。然趨勢已較好。交易大都以紗廠股及船廠股居多。占百分九十之多。此種現象。今年上半年中。往往如此。各種公債票股。頗為投資者所注意。而上海工部局之債票。交易較法工部局債票暢旺。各紗廠股怡和股價已有起色。本月十日。該股九月份價為二十三兩二錢五。東方股交易雖少。價縮見硬。現貨價十六兩七錢五。船廠股價一百念兩。該廠營業不佳。紅利甚少。價難望好。新工程局股價十一兩云。

●甘肅又有大地震

英文滬報云。甘肅上次之大地震。尚未完全補救。今又有地震。鎮遠府等松等十處被害最大。難民達四萬餘云。

基督教夏令兒童義務學校二十三校職教員攝影

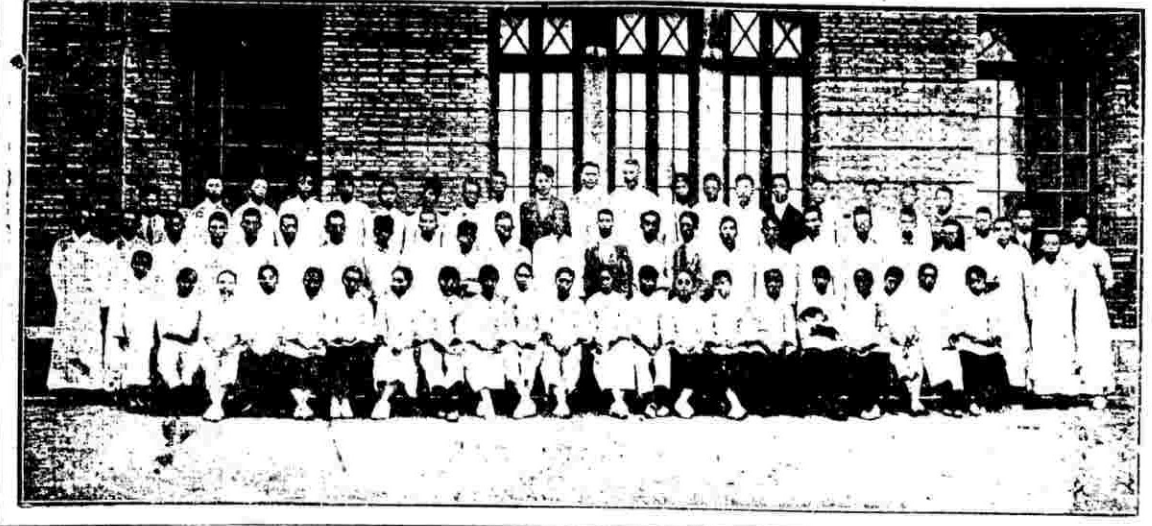

●白蠟與大黃之市況

白蠟大黃均係川產。近來湘鄂開戰。致市面大受影響。邇來白蠟市面甚呆。到貨既少。存積未售。頭號貨價仍一百七十八兩。次貨一百七十八兩。一時市面難以看好。大黃市面亦疲。本週中到貨約二千包。毫末開售。價格每担約三十七兩。較一星期前。跌十三兩。一時亦難望轉機。出口大黃。以運往日美為最多云。

●昨日進出口貨調查

▲烟津　太古公司之順天號。昨由烟津裝來羊毛一百九十七包。猪鬃五十件。大包羊皮十八件。蛋白十九桶。鷄子二十三簍。杏仁四十包。瓜子五十二包。地毯一件。硯光玻璃五件。川棠二十坛。紅棗十二包。水菓八千七百另七簍。生梨四百十三担。蘿卜十六担。魚干三十一件。沙参十件。蝦醬四十缸。箱裝細鹽十件。府綢三十二件。野絲十六件。雜貨三十七件

▲港粵　太古公司之新甯號。昨日裝出之貨。共計有麥粉一萬七千七百包。黃荳一千八百七十包。小麥六百七十四包。棉花四百三十包。蔴油六百甕。生油二百八十桶。黃白蔴六百九十件。紅棗八十五包。藥材三百七十六件。烟葉一百五十件。洋紗四百二十七件。土布一百八十二件。電料五十二箱。土酒三百三十坛。綢子十六件。砲竹四百七十七件。紙頭六十三件。茨實蓮子一百另七包。金針菜七十件。木耳六十六件。茶末四十五箱。生果二百三十簍。荳餅二千二百六十片。生餅三百三十包。生仁九百包。香烟八十五箱。麵粉二十五件。洋葱頭一百十二件。雜貨九百七十九件云。

▲長江　招商局之江新號。定今日赴漢口等處。由滬裝出者。共計有白糖等三百七十包。洋紗布四百九十件。檀香三百九十三件。香烟七十九箱。白鐵管三十件。牛奶二十箱。洋紙三百十令。肥皂一百七十箱。罐食五十件。各項托鐵四十件。蔴袋十二件。枝干桂元干共四百七十六箱。海貨三十二件。雜貨九百七十五件。又太古之鄱京號。昨日裝來白米一千六百十一包。荳子二百包。黃絲二百六十六件。猪鬃一百十包。銀子二十六件。紬子六箱。粉紙二十八件。大桶油六十三簍。麥粉一千包。硫砂五百件。生仁二百二十四包。小麥四百二十四包。冬菜五百坛。金針二十五件。人髮十件。青蔴七百二十三件。紙頭六百另三件。土布三十件。白木耳一件。蓮子二十一包。鷄子十一箱。炮竹二百九十一件。筍干八件。石羔十五担。藥材三百九十件。紅棗二十包。茶葉二箱。生漆二桶。雜貨一百八十七件云。

●中法銀行善後之外訊

經濟報云。中法銀行之善後問題。已稍有眉目。最近該行之東方分行。接巴黎總行來電。謂凡屬該行債權人。應先備具一精確之清單。惟此種辦法。大當時日。又最近該行致橫濱分行電云。該行近已購得橫濱比留門旅館(譯音)之地址。自九月一號起。開始修理新屋。俟修理完竣。大約九月底即可遷入。重行營業。觀此則該行之恢復。不久當成事實矣。

●旅滬贛人反對省選電

南昌陳督軍鈞鑒。我公督贛。輿論翕然。徒以重用楊慶鋆。故聚財斂怨。年來盤踞。搯地無餘。尤復保楊長贛。禍贛耶。抑福贛耶。果其福贛。贛亦啞忍。今乃於省議會改選。實行操縱選舉。公然換匭。指派議員。主使者楊慶鋆。實行者覆選監督。助勢者各縣知事。今日既以違法舞弊。相與有成。他日必以違法舞弊。互相容忍。夫以一省之大。省長也。議員也。各縣知事也。既聯一氣。吾贛前途。何堪設想。旬日以來。全贛人民。憤慨之餘。爭相駭怪。念來日之大難。禍至之無日。公其知之耶。其不知之耶。如其不知。則是楊以公為傀儡。務請驅楊於千里之外。尚可以平公憤。保令名。若明知之。而故昧之。對此贛人公敵之楊慶鋆仍復護庇。際此民治潮流。風議雲湧。贛人雖懦。决非公之威權。所能永久抑壓。鄂事具在。可為前車。禍福係於一人。榮辱爭於俄頃。惟公自裁之。姜伯彰叩刪。

●安徽旅滬同學會之通電

本埠皖省旅滬同學會。為皖省學潮事通電云。北京大總統國務總理各報館安徽督軍省長各機關均鑒。吾皖學潮。原因複雜。莫可究詰。同人等迭經通電。籲請政府。秉公徹查。以彰公道。詎意省長。以陰謀敗露。惴惴不安。倉皇北上。意在以先入之言。為卸責之地步。近數日間。攻擊倪馬通電。日必數起。此中誰為操縱。不問而知。似此情形。名為學潮。實係黨爭。舌劍唇槍。各不相下。無論將來勝負屬諸何方。終非根本解決之道。同人等以為此事既涉刑事範圍。又經法庭檢驗。倘仍循慣例。欲以含混查辦了事。不惟事實上諸多困難。非軍即警。間接傷害學生者。非聶程即倪馬。學生者。直接傷害。亦且為法律所不許。須知直接傷害者。固係正犯。間接亦是教唆。必証明法律之責任。乃能定公平之處分。軍閥固病在專橫。政僧亦巧於趨避。縱惡枉法。厥罪為均。平情推斷。真相自見。伏祈大總統令飭皖省當局。將全案交付法庭。秉公辦理。我學界同人。不妨搜集事証。以供法庭參考。但求理性之裁判。勿圖感情之快感。我學界扶持正義之精神。於此昭着於天下。若意氣涉轢。致被僉子利用。則人格之損失。較死傷為猶甚。竊為諸公不取也。謹貢讜言。惟希鑒納。皖省旅滬學生同學會。周鑫。徐勸宣。杜玉階。常振聲同叩。

●掊擊吳佩孚之電文

旅滬川湘等省公民彭光武等。昨致粵滇京津川湘滇黔各法團公電云。國家不幸。曾小竊權。十年九亂。民不聊生。推原其故。皆由我國民放棄職權所致。最可異者。新軍閥吳佩孚。利用機會。盜享大名。藉口提倡民治。居然將一般國民腦筋。牢牢縛住。任其欺詐傀弄。而不知近日湘鄂戰爭。更為吳氏造成一漁人得利之局。既不忠於北庭。又復膝敵中外。湖吳氏自衛陽撤防。良鄉誓師以來。一切舉動。雖有甚强人意之處。跡其用意。無非為曹家一姓之忠僕耳。我國民尙望其作中流之砥柱。救國之中堅乎。請觀其調兵遣將之對湘作戰計劃。是否主張民治之人物。司馬之心。路人皆見矣。總之不贊成民治尤可言。假民治以欺國民。則真可殺。吾儕果欲救國衛民。除合力剷除此種假民治之軍閥而外。別無良計。須知官僚不死。國民不生。假民治不除。真民國不立。若國民已具決心。武等雖不敏。當即合川湘鄂贛健兒。為諸君後盾。時局殆危。佇候明教。彭光武易隆陵劉湛吳楨汪翼飛華秉言劉輔民黃森等叩篠。

●省教育會研究職業教育問題

昨日為江蘇省教育會年會前。研究職業教育會之第二天。仍委託中華職業教育社主持其事。茲將是日開會情形。分誌如次。

(一)農業教育研究會　上午九時起開會。到會者為南通農科大學李敏孚。南京高師農科葛敬中諸君。及其他各校代表各會員。主任郭君秉文已因公赴美。改請葛君為主席。先報告鄒君代徐君靜仁規畫當塗職業學校。浦東楊思鄉農村職業學校。唐埜生諸君代程抒齋規畫浦東楊思鄉農村職業學校。以及向教育部江蘇教育廳條陳。改良乙種農校辦法各情。嗣提出鄒君預擬實施農業的職業教育法。並由王君企華當場表意見。以為農業的職業教育。當認為農村的職業教育而實施之。以地方為主不以狹義的一種職業為限。實施農村教育當與農業試驗場合為進行云云。皆認為精要。議決。將顧王二君意見即送各會員及各農校。共同討論。次討論南通農科大學提案四條。經采取未議。分別擬具答案。第三條關係農校體育上之問題。大概以為農校於普通體育辦法外。愈須依照農業情形。注重特別運動。其如何方法。應通告各農校。徵集意見。以備研究云云。又次黃君任之建議與各農校應加入職業學校聯合會。並推代表加入職業學校展覽會委員會。經衆贊成。推定王企華葛敬中李敏孚鄒酉一君為委員。遂宣告散會。

(二)商業補習教育研究會　此會係中華職業教育社鑒於商界人才之缺乏。與各業中人需要補習教育之殷。因假上海商科大學合辦一委員會先開此會。研究辦法。該大學先推定朱進之劉樹梅馬寅初三君為代表。是日下午三時開會朱劉二君均出席。此外會員社員到者有楊瑞生。(淮海銀行滬行總理)章伯寅。(江蘇省省視學)郭秉文。(東南大學校長)趙厚生。沈韞儀。劉鉄卿。張嘯雲諸君。公推朱進之君為主席。先由黃君任之報告發起情形。嗣朱君楊君提議推廣商業教育意見書。並楊君先在揚州一帶。鼓吹甚力。並創設商業傳習所。已經招生開辦。楊君之意。擬即請該會設法在該地加入提倡。當經公推朱君楊君與劉君樹梅章君伯寅黃君任之等。就鎮江揚州實地調查。再商進行方法。此次討論該社草擬上海市商會補習教育進行計畫。議決。推定顧蔭亭沈信卿黃任之三君為該社委員。合同上海商科大學委員。與上海總商會接洽。其他重要團體(擬定上海縣商會江蘇省教育會。上海縣教育會。上海勸學所。上海市學務處。銀行公會。錢業公會。七團體)亦商請一律加入云云。

●省立一商校長問題已解決

第一商業學校自改委高踐四接充校長後。該校教職員學生。先後宣言挽留前校長。高君恐因此犧牲學子學業。業已呈繳委狀。力辭不就。惟教育廳以開課在即。不宜多生周折。且前校長於年前已提辭呈。純出自動。決非無故更委可比。遂由第三科長親自到滬。敦促高君速即就職。高君以自已辭職。而開課不成。則責在自己。遂勉强允為試辦。除已與前校長定期交代外。教育廳菜科長。已與夜間回寧矣。

●西人日事撙節之趨勢

字林報云。近數月中。上海西人之購買力漸見減少。大半因生意之不振。遂力事撙節。西人對於奢侈品。亦取謹愼態度。以保其耐久。一班零售之店之觀察。今年生意之不如前云。

●飭查絲繭公所內容之部令

農商部令行江蘇實業廳云。為令行事。本年七月二十三日。據上海德大絲廠徐寶琛等電稱。按絲繭業在滬設立江浙皖絲繭總公所。於民國四年九月。奉部核准在案。此項總所名稱。雖祇三省。實際不啻全國絲繭業之總樞紐。於改良蠶種。及製絲技術。暨發展對外貿易。責任甚重。自應集合羣力。積極孟晉非可由一二人安居戶位。因循悞商。查總所章程第二十六七等條。載明總協理。以二年為一任期。任滿再被選。以一期為限。按總所總理沈鏞。係民國三年選任。早經屆滿。迄無公開。改選之舉。歷經商等集議。請令依法改選。復查原章第三十八條。載每年底總所收支款項及辦事情形。刷印征信錄。報告各廠各公所。自沈鏞任總理以來。從未照章報告。懇飭將歷屆款目事實。分年刷布。俾資印証等情到部。查該總公所。自民國四年九月間經部核准備案以來。迄未照章改選。報部備核。來呈所稱各節。如果屬實。殊與該公所定章不符。自應飭令遵照辦理。除咨行江蘇省長外。合行令仰該廳長。查明呈復以憑核辦。此令。

●松屬欵產事將開會議

奉賢金山上海南匯川沙青浦松屬教育慈善款產一案。自本年五月間。經七縣代表在滬海道尹公署會議後。即經教育廳會同滬海道尹將會議結果。呈報省長公署。核辦後。當經省公署訂定辦法四條。令行教育廳。轉飭七縣遵照辦理在案。茲聞奉賢等六縣教育慈善款產聯合會。對於上項辦法。多所窒礙。故已提出異議。送交聯合會。請付討論。現聞該聯合會將定期開會。以便討論一切。取決進行云。

●商科大學近訊

上海商科大學。假尙賢堂為校址。租期為三年。尙賢堂現在辦事者祇三數人。聞李佳白博士於月底來滬後。擬將尙賢堂事業。移往南京辦理云。至商科大學之教室及圖書館等。在尙賢堂內宿舍則另租相近之房屋。在計劃中所欲建築者。在尙賢堂前之廣場。擬建大會堂一所。開學期在下月十八日。想屆時必有一番盛況也。

●浦東已發現時疫多起

本埠自颶風退後。氣候驟變。早晚頗覺秋氣逼人。連日南北市各處。頗有發現疫症者。浦東一帶。亦已發現漸多。如裘家木橋附近倪姓婦某氏。日前歸甯。猝罹疫症。吐瀉交作。即經舁回夫家。不及醫治而死。此外如洋涇鎮一帶。染疫死者。亦已多人。而陸家嘴一帶。為勞工麕集之處。罹疫死者。一星期中。已有四人。其自投浦東醫院診治者。日必五六十人云。

●商品陳列所近事記

上海總商會商品陳列所為廣徵本埠各公司商號等國貨出品起見。將於昨日起。委託楊家菘袁國雄二君。前往南北市勸導各工商等家籌備出品。送所陳列。茲聞有民生鐵工廠。振興國貨公司。裕大棉織廠。蘇發華盛紙板廠。華隆棉織廠。翔熊軟蓆廠。鴻裕漢蓆廠。錫華錫紙廠。勤德染織廠。中國化學工業社。信大染織廠。公民布廠十餘家。允於即日預備送所。

商品陳列所招考事務員。初試錄取者。復於日昨午後二時。仍在該所舉行口試。先由胡君孟嘉。田所長時霖。以中文為第一口試。繼由曹雪賡王大章楊自容三君。以英文為第二口試。比考畢。已五時矣。聞正取三十名。備取十五名。定於二十日即行揭曉云。

●總商會募金團成立後狀況

總商會募金團前日開成立大會。已紀前報。所有各隊捐欵。即於是日起開始收繳。茲悉前昨兩日。繳欵者極形踴躍。銀行隊除開會日繳到五千元外。開此後尙在續募。將來結果。定卜美滿。又棉業隊現據隊長薛文泰君來函。改為中國棉業聯合會隊。範圍旣廣。勸募尤易為力。又絲繭交易所上海現有兩起。該募金團前日繳到五千元。係上海絲繭交易所。合幷附誌。

●江浙水警實行聯防

江蘇水警廳趙廳長。前以江浙海面。刦案頻聞。非得江浙水警。會同巡緝。殊難安靖。曾經咨請浙江外海水警廳。會訂聯防辦法十一條。咨復到廳。業經轉呈督軍省長核奪在案。茲準指令內開。呈摺均悉。察核所擬聯防細則。大致妥協。應准照辦。仰即會同浙江外海水警廳。互相聯絡。切實施行。仍將隨時巡勤。及逐月會哨情形。具報查核等因。昨經趙廳長將聯防辦法十一條。通令所屬吳淞外海水警第四區。及長江水警第五區等。遵照辦理矣。

●現銀流通與存結

字林報云。上海不日有大宗現銀運到。劉滙兌市面穩。三月之大火。已經各保險公司决定本月二十七日賠出。總數約四百萬兩。此舉與市面無任何之影響。一俟現銀到滬。市上流通。資本必可增多。而滙兌市面。亦能略較容易。運往法國之絲。頗有出色。其他出口貨仍呆。近水脚又加一成半。交易更難矣。

上海存銀結至。日昨共二六九〇三〇〇〇兩。據上星期少七七〇〇〇兩。銀元共二四九九〇〇〇〇元。無變動。兩共合銀四四九二〇〇〇〇兩。去年同時為五一〇〇〇〇〇〇兩云。

●寶山玻璃廠又有疑似虎疫發現

十三日寶山縣之玻璃廠。發生疑似虎疫之患者一名。茲聞日前午後五時。該廠職工中。又有男子一名。發生相同之症。據云該患者與前患者竹田重氏。本同居一室。大約係前患者所傳染。今該廠已行大消毒。又同廠職工。一律禁止外出云。

●火車裝運之洋銀

前日由寶興滬夜班車。裝來南京造幣廠現洋八箱。四萬元。昨晨至滬經大通轉運公司卸交。又昨日由滬早班車。則運蘇州一千元。又夜班車運出南京造幣廠用之現銀。計裝中國銀行三箱。九千兩。交通銀行三箱九千兩。又鹽業銀行一箱三千兩。又同和公司由滬早班車。裝運杭州造幣廠銀。計鹽業銀行五箱。一萬五千兩。又洋四小箱另三捆。共七千五百元。又嘉興二千元。淞江一千元。

●棉紗步跌之現狀

連日來市價逐漸低落。兩星期中。已跌十兩有奇。即兩交易所之標準價格。亦跌六七兩。尙幸棉花市況頗佳。而紗為連帶關係。因之未能暴跌。然目下欲其回漲。或非其時耳。昨日四川幫買二十支五福牧羊扯價一百六十九兩。寶塔三星價扯價一百七十四兩。十支如意天官扯價一百三十四兩。十六支文明丹鳳扯價一百四十七兩五錢。共計六七百包。其餘江西山東烟台汕頭濟島野鷄福建等幫。亦購有二十支水月一百七十五兩二錢五。採花一百七十七兩二錢五。十六支人鐘一百五十四兩五錢。如意一百五十三兩七錢五。雲鶴一百五十三兩二錢五。日光一百五十六兩。水月一百五十五兩二錢五。雙虎一百四十九兩二錢五。文明一百四十六兩。丹鳳一百四十九兩五錢。十二支如意一百三十七兩七錢五。十支紅旗一百三十兩另五錢。荷蜂一百二十九兩七錢五。共購千餘包。內地幫買小包棉紗。亦得三四百包。是日共銷二千以外。查現在在廠未出之過期貨。尙有萬餘包之巨。其望川津兩幫。大出收買。或有清了之日。否則廠號兩方。必有一番大交涉也。公會中交易如洗。到者亦不及百人云。

●本埠花邊業之悲觀

本埠浦東西各鄉。上半年農田小熟。收成雖屬減色。幸所產女工手織花邊。暢銷於美國。致價格驟增。核比上年。加增倍外。中西各商。設立行莊。盡情收買。故各鄉婦女。咸棄田事與廠工。日夜挑織。獲利均皆優厚。詎入夏以來。經營花邊各洋商。接美國電告。略訊該處花邊市面不佳。銷路呆滯。請暫行停辦云云。各洋商得悉後。即停止採收。是以各公司存貨。亦受叫擱。至今未裝一箱出口。致目前價格。核比暢銷時。減去十成之六。尙無收買之人。據稱滬產花邊。計有二種。(一)浦東西各鄉所產。係女工用手挑織而成。(西名飛龍)近受山東烟台女工。競爭仿製。出品勝於滬產。(二)徐家滙一帶各村鄉婦。以銅絲等鈎挑織而成。(西名亞立梭)現潮屬粵潮汕廣東等處各處鄉婦。亦依樣仿織成品。所產亦比滬品佳好。現雖銷路暫阻。若一旦暢旺。恐本埠花邊。受他處競爭。落於人後。如仍故步自封。不思改良猛進。勢須蹈失敗地位。年獲二三百萬之利權。恐被人攫去云。

●工部局儲金之發達

本埠工部局向有儲金部。吸收存欵。茲據報告至八月六日止。存戶共計六百四十五。較去年同時。凡增五十七戶。計存欵總數八十三萬三千六百五十二兩。較去年八月份增十八萬一千另七十兩云。

●又有發起六陳交易所說

日前米店同業之一部份。擬創設五穀交易所。經各團體反對。業已無形取銷。茲聞又有雜糧米業中份子金某等五人。擬發起六陳交易所。於前晚在小東門外某餐館敘餐。到者二十八人。未議能成立否也。

●關於徵集物品事宜之公文

上海縣沈知事。昨致縣商會公函云。逕啟者。案奉省公署訓令。以本年十月十日舉行第二次地方物品展覽會。所有各縣產品。業經令飭徵送陳列。惟如該物品究竟何者可以擴張銷路。何者可促製造進步。何者可增生產數量。何者可喚起信用。何者可供給缺乏之須設

○皆宜精確調查○詳爲紀述○以定施政方針○合即令仰該縣知事務督飭主管機關○並延請當地紳富○就農工商礦各業○分別討論○詳著於篇○不必過事舖張○亦不得稍涉漏略○由該知事核定加負責○隨同展覽會出品○一併送會陳列○會竣後由本省長彙核○編印成書○以供公衆研究○事與本省實業行政前途○至有關係○務仰該知事認眞妥辦○是爲至要此令等因奉此○現經本公署擬定此項調查表式○送上二百份即希查收○發交勸導員○於勸導徵品時帶發各業領袖○或其出品人○照表逐項塡註○由貴會彙送本署○以便核編呈省○此外工商業組設之團體○如國貨維持會等○本地產品情形○研究有素○亦請分投發交塡註○以爲集思廣益之助○事關發展實業○不厭求詳○所發表式○並希飭令於半月內塡就送署○以免延誤○尤深盼企○附表式二百份。

●美新公使抵滬有期

大陸報云○新任美公使乘中國號船○將于本月二十日抵滬○聞將逗留數日○始行北上云。

●晉省槍械由車裝運

山西閻督軍特電上海兵工廠○代造製用子彈機器及手槍等○並派專員鄧鳴益來滬○向上海兵工廠謝總辦接洽○當經謝總辦照數撥付○一照由該押運員副官鄧鳴益持有陸軍部護照○及半價執照○向滬杭甬鐵路局長呈驗○由車裝運○當經該路局長照准○立飭車務總管○轉知上海南站長備車裝運○已於前日(十六)由兵工廠用搬車送至上海南站○於昨日(十八)上午十時○始行裝妥○計裝製造子彈機器共裝大木箱七十一箱○又白郎林手槍三百五十枝○計裝七箱○共裝箱車四輛○平車二輛○於昨日(十八)下午四時由上海南站開往加與以間車掛出○駛往上海北站由滬甯路夜貨車運往南京○轉運山西云。

●糧食維持會常會紀

淞滬糧食維持會○昨日下午二時開常會○到者二十餘人○呂朴山主席○主席報告昨因會事通告各機關各團體○計發出通告五十餘件○又報告各處來函畢○余秦孚報告○傳聞現有囤米較多之人○反用十一元六角一不買進○意在提高米價○自便私圖○孫靜山謂本埠米價向有粉等八九元亦有米買○每石十一元六角○大約均係最上之米耳○杜椿蓀謂目前上海縣准嘉穀堂仁穀堂議定每石不得超過十一元○示禁在案○現聞某某廠每石已超出二三角不等○本會苦無証據○俟覓得證據○分向司法行政官廳告發○以爲懲一儆百云○

●鄞慈鎮交通協濟會開會紀

八年十六日下午五時○鄞慈鎮交通協濟會假甯波同鄉會文社○開緊急會議○討論進行方針○到會有岑君庭芳○方君椒伯○盛君丕華等二十餘人○由方君椒伯主席○洪君荊山報告經過概畧○並提出議案○謂本會今日急務宜分頭一致聯絡各鄉紳士感情○辦理地方要政○鄙人此次任命往北鄉開會○第一步先謀設立協濟會所○有各種簡章○隨身帶往○衆贊成○旋由洪君華良提議○本會應先決定宗旨案○畧謂○本會宗旨雖曾第一次開會議決○然以未經確定○致局外人發生種種誤會○竟有日本會完全爲籌設長途汽車公司而設○無永久存在之價值○即本會陸續入會諸君○間或亦有未經澈底明瞭○致有同床異夢之概○於會務進行○殊多窒礙○鄙意宜先將本會宗旨明白確定○然後籌畫具體的進行辦法○較爲穩健○適間據黃祥麟君○論及上南交通事務局○與上南汽車公司之辦法○頗與本會原案相符合○且穩當易行似亟宜採仿○以資進行○復由黃君祥麟○詳釋上南交通局與上南汽車公司之性質○與雙方連帶之關係○蓋上南之路綫○權係屬於上南交通局○而由汽車公司承租○墊款興築○雙方訂約三十年○在年限期內○交通局應收之租金○即作爲償還公司之墊款○兩相抵消○期滿○交通局得完全管理該路之全權○惟汽車公司得有承租之優先權云云○經衆一致贊成○遂付表決○又由方椒伯君主張先刊行本會簡章○藉便進行○其詳章俟必要時訂之○岑君庭芳提議○本會之常年經費○應要求汽車公司○每年純益中酌提若干供給之○任君矜蘋提議○本會區域內○除與汽車公司訂有特約外○其他車捐應由本會徵收作爲常年收入之一種○黃祥麟君提議○本會將來之在任會長○與汽車公司訂定永爲公司之名譽董事○藉通聲氣○而便接洽○以上諸案○經衆一再討論○後由主席付表決○衆無異議○當推定盛君丕華○方君椒伯○黃君祥麟○金

●兩團體之歡迎歡送會

昨日下午四時○江蘇省教育會○中華職業教育社○歡送某煙公司選送之留美學生○及歡迎各處職業學校來滬之代表○留美學生到者○馬學行○張潤田○李安○稽儲英○周厚樞○倪尙達○張漢文○祝隆惠○王家驥○潘序倫○職業學校代表到者○李靜珊○劉緘卿等○來賓到者○郭秉文○袁希洛○穆藕初○朱適之○吳和士○賈季英○等共二十餘人○屆時由黃任之主席○宣布開會宗旨○畧謂江蘇省教育會○及中華職業教育社○於同一機會○歡送留美學生○及歡迎各處職校代表○厥故爲留美生所習之學科○均爲農工商等職業○與國內之職校○息息相關○故吾儕在此機會○介紹雙方使留美生歡迎各處職校代表○各處職校代表○亦歡送留美學生云云○繼留美生方面○稽儲英起謂○生等承臺選送出洋○殊爲難得之機會○但生等之學識○與經驗均極譾陋○深望先生等進而教之云云○繼職校後而有常州女子職業學校校長李靜珊女士起謂○男女不平等○實因女子之經濟不獨立○而女子職業學校之創設○即提倡男女平等之要素○深望諸君熱心贊助云云○郭之演說云○中國對於人才之需要○極爲孔亟○人才之普通者○如今日職業教育社討論之補習教育問題等是○但領袖人才○亦殊感缺乏○諸君遊學歸來○即其選也○我所欲進於諸君者○即諸君赴美○當打破學位之虛榮觀念○務求實際之學術○假期內尤當有實習之機會○因實習可得有生活之機會○而在美時○不但吸收彼國之學術思想○且須發揚中國之精神與國粹○惟如是○方能使彼之目光中○以爲中國盡是菜館及洗衣者之觀念○日有所改變云云○袁之演說云○余此次赴美時○恒聞外人稱我國學生之姿質聰明○及性情和平○但同時又聞中國學生之見異思遷○及不如日本學生之細心○深望諸君不以聞人譽而心喜○當力矯不細心之病云云○穆之演說云○職業學校○當視各地之情形○而言學校之性質○美國各地之創辦菜園及牧場○亦各隨地方之需要○中國亦當仿效之職業學校學生所習之科目○亦當視學生之性質以爲斷○否則便難收事半功倍之效矣○學工業者○當從事於科學管理方法○使時間與質料○俱得經濟云云○次由黃任之氏請諸人隨便茶點○且作叢談○以助餘興○及散會○已萬家燈火矣○留美生於明日○乘日本郵船會社之俄羅斯皇后號船赴美云○

●靑陽港遊泳會之再舉

星期日之靑陽港遊泳會○因天雨故○參加者僅到一半○觀者亦不甚踴躍○今日本人水泳部幹事等○集議之結果○準定於二十一日(即星期日)重新舉行云○

●銀洋市況之報告

金融通訊社十七日報告云○今日洋市甚靜○交易清寂○開價仍堅定○早午市均七錢二分四厘二毫五○較昨跌一二五○進出口均不動○買賣亦少○蓋市面已呈堅定不動之象○用途毫無○來源已旺○洋價當漲落在四厘半左右○無頂大變化也○銀拆早市七分○較昨跌一分○午市又跌至五分○進口貿易甚呆○銀行收欵○僅三十萬兩○拆息遂趨低小○本埠銀根似仍以大○迭有轉運出口○惟本街存底尙豐○故拆息不見拾高耳○現銀裝杭州十五萬兩○大條昨日由和升公司裝來三十四條○裝往香港一百條云○

●各路聯席會第三次會議紀

昨晚六時各路商界聯席會○開第三次會議○各路代表到者○足法定人數○王少庵主席○(一)報告二次呈狀批示○公決○應再向檢廳上第三次狀催○(二)昨聞滬北六路副會長成燮春担任調和云云公決○全體否認○(三)主席提出改選總聯合會總董問題○當時會衆○互有討論○ 結果○ 以書面請因事赴漢之總董袁履登復職○繼討論其他應進行事宜○均一一表決照辦○議畢散會○「催狀如下」各路商界聯席會訴訟代表王少庵趙南公催通約爲陳訴侵佔選劵○懇請迅予偵查提起公訴事緣被告人陳則民侵佔上海省會初選入場劵一案○業已告訴在案○八月十日又奉批示遵傳來廳候訊等因○伏查省議會議員選舉法○第九十三條明載「選舉訴訟事件應先於各種訴訟事件審判之」今被告人陳則民「即陳惠慶」侵佔選舉入場劵○其侵犯係觸犯刑律○其侵佔之物○爲選舉入場時選民行使權利之憑証○當然包含於省議會議員選舉法第九十三條所載「事件」之內○爲再具狀請求迅予進行○實爲公便○謹狀

海軍總司令公署○昨接南京齊督軍電開○湘鄂戰事○影響大局○關係至鉅○甯垣爲長江門戶○其防務尤屬緊要○即希撥派得力軍艦一二艘來甯○以便海陸協防○至紉公誼云云○何護總司令准電後○以各艦旣均從第二艦隊調赴長江上游巡弋○而駐泊本港之軍艦○以餉糈無着○無從開往○乃電飭開往九江巡防之海容軍艦○即日下駛○駐防南京○以資鎮攝○除電復齊督軍及第二艦隊司令查照外○並電呈海軍部備案矣○

●義勇隊今日舉行競賽

文滙報云○上海義勇隊機關槍隊○於今日上午六點半至八點半與下午五點至六點半○舉行八月份杯之競賽云○

●裁斷書應列廳長銜名之部令

上海地方審判廳○昨奉江蘇高等審判廳長訓令開○案奉司法部訓令內開○案據京師高等審判廳呈稱○竊查民事訴訟執行規則第九條之抗議○及第十條之會議○應由廳長裁斷○本有明文規定○惟此項裁斷○廳長可否委任執行處推事代行○如可委任推事代行○其裁斷書末尾○應否仍先列廳長銜名○次由推事副署蓋章○（查第九條之規定○有時須裁斷當事人○因執行推事違背職務○而提起之抗議○）抑單由推事署名蓋章○不列廳長銜名○事關裁斷書署名格式○職廳未敢擅斷○理合呈請鑒核示遵等情到部○業經本部核定○以民事訴訟執行規則第九條之抗議○及第十條之異議○本應由廳長裁斷○惟廳長當職務煩重時○准其酌量委任執行處推事代行裁斷職務○至於委任推事代行時之裁斷書末尾署名格式○首應列廳長姓名○並蓋章○次由執行裁斷職務之推事副署蓋章○末列書記官姓名並蓋章等因○指令本案○查各廳辦理裁斷事件○其由廳長委任推事代行職務時○當亦不少○應將此項裁斷書署名格式○一體通行○俾昭畫一○而免紛歧○本部四年第一一二四九號批令山東審判廳○關於推事執行所定裁斷書程式○應即廢止○合行令仰該廳長遵照辦理○此令等因與奉此○合行轉飭令仰該廳長○即便遵照辦理此令○

●夜半突來槍彈之請查

字林報云○博物院路十五號西人白洛克報捕云○星期二夜十時半○有人在其屋後背○連發五槍○四彈似擊中白氏臥室對面之一層屋之頂○又一彈穿越白氏汽車之玻璃○該車在弄內○槍似自通北京路之弄底發出○彈均未查獲○惟事後白之子在弄內拾得彈殼多枚○今均交捕房詳查云○

●無賴白晝輪姦日婦

據昨上海日日新聞云○本埠某日人所開洋食店之主婦○於十四日○在北四川路通行中○突被中國無賴十餘人○白晝輪姦○現在某醫院治療云○

●蕪湖新秈不日運滬

安徽省蕪湖縣三河等處新客秈○月內即可出新○昨日上海米業行家○接蕪湖同業快信○大約二十後○可以裝到○

▲漢冶萍俱樂部舉行賽球

漢冶萍俱樂部○舉行網球比賽○曾誌本報○茲悉該俱樂部○已決定本星期六下午四時○爲刁慶欽馮錫麒二君比賽決勝之期○特請體育界名人○到場評判云○

▲學校消息彙誌

▲青年會日校補習科　青年會日校○此次開辦暑假補習科○學生達三百名之多○爲期共六星期○現各項課程均已教授完畢○准於本月二十二日星期一晚七時○在該會殉道堂舉行休業式○聞其秩序○除請名人演說○外尙有影戲音樂○以助興趣云○

▲培本小學校　閘北寶山路頤福里○虬江路鼎元里○培本小學第一二兩校○原定暑假四十天○前日（十三日）已屆期滿○是日上午十時舉行開學禮○昨日（十六日）即正式授課矣○

▲勤業女師　西門勤業女子師範之暑期補習科○於八月二十日截止○該校定於二十一日開學○並於該日發給學生考試成績優良及熱心服務之學生獎章○除原有各科外○特將職業科○以期經濟獨立云○

▲豫園義校　邑廟豫園商業聯合會義務夜校○昨晚七時行暑假開課禮○到者百餘人○首由校長宣布開會宗旨○次由教務長報告擴充情形○次學生唱國民歌○及英文歌○校長訓詞○教員勉詞○次監學來賓諸君演說○教員奏琴○茶點散會○已鐘鳴十一下矣○

▲民化學校　城內三牌樓民化學校○業於十一日○行開學禮○定於十六日正式上課云○

附設之商業夜校○昨晚舉行開學禮○首由該會教育科委員演說○次教職員演說○聞該校注重簿記信札及應用商業英文○現定下星期一正式上課云○

▲鍾賢小學　愛文義路鍾賢高等小學校○昨日舉行始業禮○學生報到者一百五十餘人云○

▲乙種金業學校　上海私立金業乙種商業學校校長朱劍山君○自民國元年担任監學後○因其辦事認眞○成效卓著○由魏子英君推任爲校長○校務益見發達○金業方面○感情亦甚融洽○現在寶山縣紳士袁觀瀾錢印霞兩君○有保朱爲勸學所長消息○金業校董施善畦聾子英等聞信後○即竭力挽留○而朱君以念舊情殷○亦極願蟬聯云○

▲勸華公司經理出洋考察

本埠甯平街勸華貿易公司○近來對於對外貿易○銳意進行○除前派德國之部主任格來斯君赴德奧兩國與各廠家接洽及監督工程外○昨日該公司經理周君錫三乘大洋丸放洋○擬遍歷英美法德奧瑞典荷蘭那威瑞士等國及南洋各埠○與各大廠家簽訂合同○推銷國產○並考察各國戰後商業狀況○周君學識經驗○素爲滬人士所欽仰而於對外貿易○更具專長○此次遊歷○將後於我國商業○定有一番供獻也○該公司進口○以紙張五金皮件機器等爲大宗○出口以皮毛礦產雜糧麵粉北貨手工品以及各種國產爲大宗○周君出洋後○所有一切對外業務○現由招煇年君代理云○

▲酒店夥並非因毆斃命

勞合路小樂天酒店夥甬人金國乾○上星期二○在門首馬路○被黃包車夫陳明福○拉車碰撞○因此衝突互毆○金突然倒地氣絕○經中西官檢驗得金身死原因○尙未明瞭○諭候西醫剖驗○報告公堂再核○陳明福押候訊核○各情已誌本報○昨晨復訊○捕房將被告帶案○即據副捕頭麥拐(譯音)上堂○呈遞西醫剖驗單請察○經陸襄讞與美約副領事察閱之下○遂援筆判曰○據醫生報告○死者金國乾○內部久已損壞身死原因○與關毆無甚關係○被告陳明福○應宣告無罪○即行開釋○此判○

▲請懲毆斃伶人之幇兇

演唱江北戲之鹽城人唐三○因遭沈小安子等拆稍不遂○糾衆毆斃○當經法庭將沈並幇兇何大斗子○先後拘解地方審檢廳訊明○判決沈小安子着監禁十四年○其何大斗子○因堅不供認行兇○諭押候查明核辦在案○茲悉此案○自經審廳將沈判決之後○而屍屬等人○頗不滿意○以何大斗子○爲此案之共同犯○何以並不起訴擬辦○況沈犯則僅判徒刑十四年○且在逃之幇兇犯○均逍遙法外○因此一再投廳具禀○請求將在押之幇兇犯何大斗子○訊明嚴辦○其在逃各犯○請求迅速拘拿○以免遠颺○而雪沉冤等語○王檢察長據禀後○乃於前日○飭警往傳屍弟唐四等一干人○來案候訊○午時○由楊檢察官開庭研訊○並提同在押之何大斗子到庭○與唐四等質訊一過○判何還押○唐四等着退去候示○而屍母唐陳氏○屍妻唐田氏○經諭後○聲稱何大斗子○確爲毆斃我子之幇兇犯○應請庭上按律究懲○爲子伸雪○訴畢○兩氏在庭放聲大哭○問官憫之○遂當庭向之開導○畧謂若使何大斗子確爲本案兇犯○本廳自當依法嚴懲○現在未便草率起訴○本廳爲愼重起見○尙須偵查實在○以憑辦理○爾等且自回去○候本廳示下飭遵○該氏等聆諭○始含淚而去○

▲火車碾斃行人

昨日由杭開滬三四等慢車○駛至石落湖車站地方○忽有一鄉農○在軌道上行走○司機人瞥見○即鳴警笛前進○彼則置若罔聞○車到之時○已避讓不及○當被輾爲兩斷矣○

▲指控謀害案解地廳訊辦

新普育堂附近范崔氏之女范氏○昔曾憑媒嫁與浦東三林塘東鎭爲竹匠之儲鴻生爲室○過門以來○夫婦時起冲突○因此儲范氏逃次歸甯哭訴○經人往勸始了○前日范崔氏投該管警察第五分所○控婿儲鴻生○有將我女謀害性命○要求提究等語○該所派警將儲夫婦提案○訊供各執○判送上海縣公署警察所○昨委司法員提訊之下○以該原告所控各節○情節支離○且涉及刑事○判將雙方備文○連同起出菜刀一把○麻繩一條○併送地檢廳究懲○

▲地甲縱容幇匪之候究

南市泗泉樓茶館主王福生○與北幇流氓朱慶堂張慶云等械鬥○雙方各受損傷○惟慶云受傷較重○當由同黨將張舁送上海醫院療治○其王福生朱慶堂○則由警所拘獲轉送地檢廳○訊供收押候辦在案○茲悉此案○自地甲姚鴻○事前知情○並不設法解散○及至事後○亦並不報告官廳○實屬故意縱容包庇顯見與南北幇聲氣相通○秘不報告○應請提案○治其應得處分等語○沈知事據禀後○曾經傳訊○昨日午後○又飭探將該地甲姚鴻傳案○由沈君親提研訊○姚甲供多推諉○諭着退去○聽候查明究辦云○

▲昨日城隍會之情形

昨爲中元令節○本邑城隍神循例出巡○發壇施賑○午前十時許○各會首齊集邑廟○迎神出廟○游行城廂內外○然後由南市繞行而至邑厲壇○施賑畢○復由壇起馬進小西門○周行各處回廟○是日適逢天氣晴和○因此看熱鬧無不興高采烈○其中踴躍門勝者○如馬執事一項○竟有八起之多○所需服裝○俱皆錦繡綢緞○沿途觀者人海人山○各區警署○均加派長警○分投照料○故無肇衅情事○

▲利濟副劵之五大獎

昨日爲第十期利濟有獎副劵開獎之期○在南市久大碼頭該總發行所內舉行○自上午九時起○至午刻十二時止○茲將開出之五大獎號碼○及承銷各票號列左○頭獎一萬一千六百六十四號○(豐大銀行轉大成公司)○二獎三萬三千五百五十七號○(本埠大發祥)○三獎三萬另六百二十七號○(漢口振華公司)○又二萬四千六百六十八號○(蕪湖來得利)○四獎三萬三千四十八號○(豐大銀行轉太成公司)○五獎一萬三千五百三十三號○(杭州義記公司)○又一萬九千另二十三號○(杭州協記轉義利源)○又二萬四千三百二十號○(本埠大發祥)○

▲擅壞駁船之索賠

船戶曹阿棠之駁船○前日午刻○在浦東亞細亞瑞記火油公司碼頭○正在裝貨之際○適有該公司機器駁船○鼓輪駛來○猝近碼頭○錯駛不愼致將曹之駁船撞壞船稍等處○事後該船戶除投報海關水巡捕房外○復報告淞滬駁船公所○致函該公司○索賠損失○

▲縫紉機失而復得

昨日上午四時許南市第一區警察署之二十四守望崗警劉宗海○在大東門外油車街地方○查見有縫紉機一架在途○無人管束○候久無人來取○當即帶回該署○報告署長○飭留候出示○招失主認領○旣而有裡鹹瓜街泰和參號得悉○遣夥友報署○聲請具領○並報告該縫衣機○係在美商富室公司所購○原價八十餘元○置在相近之棧房內○當有包車一輛○於昨晚一併被人竊去○迨今晨得悉縫衣機嘉尙警查獲○是以投領等情○王署長着覓保領回○

▲紅十字會將發行月刊

中國紅十字會○現擬創辦中國紅十字會月刊一種○擬灌輸中國人民紅會之知識○增進中國慈善事業之發達○其第一期○定於十月十日國慶日發刊○蟬聯而下○每月刊發一冊云○

▲滬西夷社開會記

滬西各商所組織之夷社○於昨下午七時○在西門外小菜場本社○開職員常會○到者甚衆○所議決各件如下○(一)本社於七月三十日○向警廳呈訴該廳偵緝隊劣探馬良才○(即馬老板)○率黨恃勢○敲詐良善○公呈已多日○警廳尙無表示○本社應續呈警廳○詢問究竟一件○旋得警廳批示○着交該管二區警署查復○惟時再核○(二)對於警廳查禁西門陸家浜等處貨屋○茶館開唱花鼓淫詞一件○自警廳查禁以來○不虞西門外肇周路南陽橋附近之聚花樓等○依然日夜鼓唱○大傷風化之淫詞鼓曲○本社應決定續稟警廳○爰行查禁云議○云決散會○

▲投機失敗之逃避

有住居南市王家碼頭地方之紹興人王某○向爲錢莊生意○稍有積蓄○近於投機營業之潮流○遂託某交易所經紀人○代作股票之輸贏○買進即跌○賣出即漲○不數日負欠已達七八千金之巨○茲被催解保證金○王無力支持○不得已於前晚携其眷逃避無踪○昨日債權人往尋○已杳如黃鶴矣○

▲冒充美署偵探案已註銷

英國女優伶○指報俄國人魏司丁○冒充駐滬美國按察使署偵探○向伊嚇詐等情○業由總巡捕房西探堯克○將被告拘解公共公廨○訊供各情○已誌本報○前日下午二時半○由關讞員會同英包副領事○升座第一公堂續審○先由被告代表律師復向原告之夫盤詰數語○繼由總巡捕房西探目彭山上堂○陳述原告夫婦○本月九號○前來報告○六號及六號以前○被告與另一人對伊行爲○當允派西探堯克調查○惟原告並未將與[illegible]出云云○又由[illegible]海關[illegible]同船來滬之俄人到案証明○與原告夫婦乘車出外○遇見被告○及探悉其住所情形○又由海關稽查洋員到堂○証明六號夜被告與其同伴○向我報告○乘小輪船將欲登岸之原告夫婦行李中○帶有多數之僞造中國銀行紙幣○須嚴爲檢查○言畢而去○我俟原告等登岸○遂逐件搜查○並無違章物品發現○原告並云伊見有人報告○曉得我要查驗等語○旋由西探堯克上堂○禀明拘獲被告情形後○由被告律師向以上證人盤詰○至六時始畢○乃命被告魏司丁○站入證人欄問供○因時已暮○不及繙譯華語○被告供畢○兩造律師○即互相辯論終結○問官得供○退入休息室○磋商片刻○復行升座○宣佈將案註銷○判畢退庭○已八句餘鐘矣○

來函

公立上海醫院來函

敬啓者敝院叠接病家來函及電話詢問謂今年未見各報登載救療時疫廣告是否今年不看時疫云云查敝院每日來診病人雖多凡屬來院就診者無論何種疾病均由敝人協同各醫員一律盡心醫治自六月以來時疫來診者日有多人或留院療治或治愈即去均照舊例辦理並留治病人凡敝院應盡之天職敝院地址滬人皆知不必登報招來也惟慈善家樂助敝院經費除給收條外登報鳴謝以揚仁風而資徵信敬懇登入來函欄露佈爲感公立上海醫院院長王彰孚敬啓

▲誌謝　昨承商印務書館贈第十三卷第七號教育雜誌一冊敬謝

時評

◉說災

（太素）

近來我國災事亦衆矣。有人爲之災。有天降之災。如桂粵之爭。湘鄂之戰。此乃事之可止而不止者。他如山東之河決。甘肅之二次地震。此乃遇之而無可如何者。雖然天降之災有時尙可平復。而人爲之災實難望有盡期矣嗚呼。

公布欄

江蘇高等審判廳

▲判決　一件顧鳴鶴等與沈蔡氏等爲假扣押異議控訴一案判決主文　原判關於駁回控訴人等請求啓封持分房屋並基地部分撤銷被控訴人等訴顧鳴鶴等存欵案內被假扣押之坐落二十五保十一圖頭舖魚行橋南境地方房屋一所並護尾基地依民國四年分書認控訴人等有該房屋並基地五股之三應由控訴人等照該分書所載執業控訴人等其餘控訴及被控訴人等附帶控訴均予駁回本審訟費歸被控訴人等負担　一件黃元瑞與狄槃孫爲選舉訴訟聲請撤銷一案決定主文本件訴狀准其註銷　一件沈祖香與王有林爲贖田涉訟上告一案判決主文原判關於駁回上告人回贖五分五厘八毫田之請求及令其負担訟費部分撤銷發還上海地方審判廳迅予更爲審判　一件高顧祥與殷攀昌爲爭產糾葛控訴一案判決主文本件控訴駁回本審訟費歸控訴人負担　八月十七日

江蘇高等審判廳佈告第三十號

案奉司法部文電開本部呈請於本年十月十五日在京師舉行司法官考試業奉令准在案茲定於本年九月十五日起至三十日止爲報考日期仰即通告周知等因奉此合行佈告凡有與考資格人員一體知照此佈

中華民國十年八月十七日・代理江蘇高等審判廳長唐維鑰

上海地方審判廳判決主文

公示送達（全文在本廳揭示場公布）

▲民一庭　一件判決湯番元與陳本鎬等因貸欵涉訟一案　主文陳本鎬應償還同豐銀洋一千二百七十二元六角九分繳由湯番元具領湯番元對於林陳氏之請求駁回本案訴訟費用歸陳本鎬負担　右仰被告人陳本鎬知照

▲民一庭　一件判決鄭魯氏與黃正源因租房糾葛一案　主文黃正源所租鄭魯氏之房屋一間應即遷讓交由鄭魯氏收領原告人其餘之請求駁回訴訟費用由兩造平均負担

▲民二庭　一件判決邱竹四與柏陞堂因債務糾葛准予回復一案　主文本廳本年七月二十日對本案所爲之判時判決應原案之原告人之請求駁回訟費除聲明窒礙費用應被告負担外餘歸原告人負担　一件決定謝瀛舫與傅錦芳米欵聲明窒礙一案　主文本件窒礙之聲明照准　以上八月十八日

上海地方檢察廳

▲批示　孫有盛狀悉該案已於前狀明白批示之人仰即知照此批　劉大成等呈悉所稱顧係夫婦不和所致爾妻徐氏如果不與夫同居應另向審判廳具訴可也此批　王顧安等狀悉該案究與爾等有無關係應候在逃之章氏到案另行核辦姑可毋庸飾詞多瀆此批　汪仲亮等狀悉仰即保狀來廳另行核奪此批　周其林狀悉所請不准此批　姜殿氏等狀悉候送審判廳核辦此批　趙文彩狀悉所訴是否屬實仰候傳訊核奪此批　李和尙狀悉案已起訴候送同級審判廳核辦此批　劉積成狀悉本案前經當庭却下仰自將爾媳尋覓到後再行激究可也此批　韓金山狀悉所訴毫無憑証無從准理此批　何鑫全狀悉該案業經本廳偵查飛那馬到案無從核辦現那馬在逃無着所請暫毋庸議此批　以上八月十八日